КОЛОНКА РЕДАКТОРА

Наконец-то на большую часть российских земель пришло долгожданное тепло, в центральной полосе начался сев. Мы надеемся, что в отличие от прошлого года в этом труд земледельцев увенчается большим урожаем. Для российских мусульман в апреле прошло два знаменательных юбилея: 160-летие со дня рождения Исмаила Гаспринского и 125-летие со дня рождения Габдуллы Тукая. Оба он стали символами эпохи национального развития российских мусульман, прославились любовью к национальной культуре, выступали за образование сыновей и дочерей своего народа на основе лучших мировых стандартов. При этом и Гаспринский, и Тукай продолжали на новом этапе развитие именно мусульманской традиции, а не вводили новую светскую традицию. Оба они пользовались любовью и уважением народа.

В советские времена о Гаспринском можно было говорить только плохое и мало, о Тукае почти только хорошее, но тоже далеко не все. Академических изданий их произведений, равно как и научных биографий до сих пор не существует. Их любили противопоставлять. Но доминантами и для Исмаил-бея, и для Апуша (как их называл народ) было свободное развитие российских мусульман в пределах свободной России. Они понимали патриотизм как обязанность делать свой народ и свою Родину лучше в соответствии с зовом своего сердца. Их объединяло и уважение к трудам и дням честного труженика, совмещенное с желанием поднять его горизонты до общемировых пределов. Сегодня Гаспринского и Тукая дружно и политкорректно чествуют, Тукаю даже поставили памятник в Москве. Это замечательно, но, по их же словам, лучшим памятником для себя они считали газеты, библиотеки, медресе и студенческие стипендии. Гаспринский и Тукай хотели видеть европейски образованного национального деятеля, который был бы верен идеалам коранической справедливости. Так давайте дарить нашим отцам-основателям то, чего они сами хотели, а не то, что у нас где-то завалялось.

6
«События на Ближнем Востоке как повод вразумительнее относиться к мусульманам»
Алексей Малашенко

8
«Только преданные люди способны решать большие государственные задачи»
Анвар Чанышев

9
Подвижники Ислама
интервью с Амирсаидхоном Усманжоджаевым

ГОРОД МИРА

Мединä

АЛ' ИСЛАМ

МАЙ 2011 • ДЖУМАДА-ЛЬ-АВВАЛЬ — ДЖУМАДА-ЛЬ-АХИР 1432 • ИЗДАЕТСЯ С 2004 Г.

ВСЕРОССИЙСКАЯ ГАЗЕТА МУСУЛЬМАН №5 (116)

«Если дорог тебе твой дом!»
вспоминая шахидов Великой Отечественной

22 июня 1941 г. началась та война, которая навсегда изменила жизнь каждого советского человека. И каждому пришлось делать свой нелегкий выбор. Сегодня мы смотрим с позиций победителей, но нельзя забывать, что в 1941–1942 гг. многие, даже крупные, мировые политики считали, что СССР потерпит поражение или в лучшем случае война закончится взаимным истощением нацистской Германии и Советского Союза. В самой страшной ситуации выбора оказались миллионы советских военнопленных, из которых сотни тысяч были мусульманами. Тем не менее, несмотря на трудности, десятки миллионов советских мусульман выполнили свой долг перед Родиной. Муфтии, улемы и имамы Центральной России и Волго-Уральского региона, Северного Кавказа и Закавказья, Казахстана и Средней Азии молились за победу над нацистским дьявольским режимом, помогали деньгами и вещами, поднимали дух воинов и тружеников тыла. Это было чрезвычайно сложно, потому что советский режим уничтожил мусульманскую инфраструктуру в лице медресе и мектебов, вакфов и львиной доли мечетей. Духовные управления были вообще ликвидированы или объединяли незначительные и разрозненные группы чудом уцелевших имамов.

Как только появится возможность, улемы заговорят на языке сражений времен Пророка Мухаммада. Первым в мае 1942 г. дадут возможность обратиться к народу улемам Центрального духовного управления мусульман. Затем курултай мусульманских улемов в Ташкенте в октябре 1943 г. принял Обращение ко всем мусульманам, в котором говорилось: **«Мы, мусульманские богословы и представители верующих Узбекистана, Таджикистана, Туркмении, Киргизии и Казахстана, от имени всех мусульман адресуем это Обращение вам, наши дорогие сыны и братья! Плечом к плечу со всеми народами сражайтесь, как храбрые львы, против нацистских захватчиков, уничтожайте ненавистных фашистов так, чтобы ни один из них не остался на нашей планете! Защищайте каждую пядь нашей земли и укрепляйте свои ряды железной дисциплиной. Мы призываем всех верующих молиться Аллаху и просить Его помочь нашим солдатам и ниспослать быструю победу над врагом».**

► 3

ИСТИННЫЙ ДЖИХАД

Дорогие братья и сестры! Уважаемые ветераны!

Ас-саляму алейкум ва рахматуллахи ва баракатуху!

Мир вам милость Аллаха и Его благословение!

Отрадно сегодня видеть в мечетях наших старых дедушек и бабушек, прошедших тропы кровопролитной войны и испытавших сложнейшие испытания. Мусульмане, живущие на территории СССР, без всяких колебаний отправились защищать свою Родину, в первых рядах воевали муфтии и имамы, ибо защита Отечества является поклонением Аллаху. Пророк (мир ему) сказал: *«(Один) день пребывания на страже (на пути Аллаха) лучше тысячи дней (пребывания в любых) иных местах»* (ат-Тирмизи, Хасан).

С первых дней Великой Отечественной войны Духовное управление мусульман объявило фашистам джихад, пожертвования-садака направлялись на заводы, где изготавливались танки и оружие. Согласно постулатам Ислама, «Священная война» не сводится к применению силы, война может вестись применением материальных средств.

«О те, которые уверовали! Указать ли вам на торговлю, которая спасет вас от мучительных страданий? Веруйте в Аллаха и Его Посланника и сражайтесь на пути Аллаха своим имуществом и своими душами. Так будет лучше для вас, если бы вы только знали» (сура «Ряды», аяты 9–10).

Вспомним историю из жизни Пророка (мир ему) о том, как сподвижники откликнулись его призыву и собирали средства для похода на Табук. Точно так же мусульмане СССР отреагировали на призыв правительства и приложили все силы для скорой победы над врагом. Мудрейшие лидеры мусульман того времени муфтий ЦДУМ Габдрахман Расули, муфтий САДУМ Эшан Бабахан и другие религиозные деятели Ислама СССР начали широкомасштабную агитационную работу среди верующих, они сравнивали нападение гитлеровской германии на Советский Союз с крестовым походом. В своих агитационных листках они писали: **«Фашистская Германия и ее приспешники — Италия и другие, так же как и 1100 лет назад в Испании, и в 1189 году в крестовом походе, ведут настоящую войну с целью завоевания мирового господства и порабощения народов, притесняя мусульман и уничтожая их религию, культуру и обычаи мусульман, стараются онемечить их».**

Цель большого джихада — это довольство Всевышнего и самозащита.

Мусульмане считали СССР своей Родиной и защищали его от внешней агрессии. Всевышний Аллах в Священном Коране говорит: ***«Сражайтесь на пути Аллаха с теми, кто сражается против вас, но не преступайте (дозволенных границ). Поистине, Аллах не любит агрессивных»*** (сура «Корова», аят 190).

Хвала Всевышнему, народы СССР смогли отстоять свою свободу, верующие выиграли в «большом джихаде» фашистов, но мусульман подстерегал еще один враг, куда коварнее фашистов,— невежество и незнание религии!

В начале 1990-х на территории России не было высших исламских учебных заведений, негде было черпать религиозные знания. Незнание религии является настоящей трагедией для уммы, на фоне безграмотности рождаются заблуждения, распространяются радикальные идеи, настоящие ценности подмениваются ложными. Мы стали свидетелями ужасающих событий, определенные лица под флагом той или иной религии устраивают взрывы, убивают невинных людей. Виною заблуждения служит незнание собственной религии.

Мусульмане со времен Пророка (мир ему) знают, что самым трудным джихадом является джихад против своего невежества и эгоизма. Если же в обычной войне враг побеждается за считанные года, то на одоление шайтана или же воспитание *нафса* уходит целая жизнь.

Известный хадисовед Яхья бен Муаин говорил: «Защита сунны лучше, чем джихад на пути Аллаха».

Получать знания и следовать религии не так-то просто, даже соблюдение пятикратной молитвы требует точности во времени, дисциплины и чистоплотности. Учеба в исламских вузах, преподавание религиозных дисциплин невозможно без терпения! Истинный мусульманин отдает всю свою жизнь на образование, он с детства получает знания, учит наизусть аяты Корана, хадисы, воспитывает детей.

Некоторые заблудшие люди забывают о первостепенных вещах, вместо того чтобы изучить религию, создать семью они берутся за оружие. Человек не может правильно прочесть суру «Фатиха», не знает столпы веры, но уже бредит джихадом! **Учи наизусть Коран, проявляй благодеяние родителям и соседям, не оставляй пятикратный намаз!**

«Не сообщить ли мне вам о лучшем и наиболее чистом из дел ваших пред вашим Владыкой, благодаря которому вы возвыситесь в наибольшей степени, и которое лучше для вас, чем расходование золота и серебра, и лучше для вас, чем встреча с вашими врагами, которые станут рубить головы вам и которым станете рубить головы вы?» — спросил Пророк сподвижников. Те сказали: «Конечно!» Пророк (да благословит его Аллах и приветствует) сказал: «Это поминание Аллаха Всевышнего!» (ат-Тирмизи).

Шайтан ввел в заблуждение многие народы, поэтому некоторым поминать Аллаха труднее, чем проливать невинную кровь! Сколько у нас людей не умеют произносить формулу веры «Ля иляха илляллах», сколько в стране недостроенных медресе и мечетей?! Почему мы пренебрегаем этим джихадом и проявляем свою скупость и лень?

Ибн Аббас сказал: *«Разве ты не хочешь, чтобы я известил тебя о том, что лучше, чем джихад?» Я (сподвижник) сказал: «Конечно!» И он сказал: «Построй мечеть и обучай в ней обязанностям (фард), суннам и фикху религии»* (Ибн Абдуль-Барр в «аль-Джами» 1/31).

Спросим самих себя: научили ли мы хотя бы одному аяту своих близких и детей? Немало из наших родных не умеют читать намаз, значит, их нужно учить, наставлять — это лучшая священная война с незнанием!

Посланник Аллаха, да благословит и приветствует его Аллах, сказал: *«Наилучший джихад — это джихад мужчины со своей душой и страстью!»* (Сахих).

Если ты куришь, бросай вредную привычку — это джихад!

Из-за невежества человек может убить самого себя! Употребление алкоголя, курение приводят к смерти!

Дорогие мусульмане! Хочу подробнее остановится на проблематике наркомании.

Всевышний создал человека, поэтому его жизнь и здоровье имеют высокую цену. Наркотики приводят к гибели! Самоубийство же — тягчайший грех!

«И не убивайте и не вредите самим себе. Поистине, Аллах к вам Милосерд!» (сура «Женщины», аят 29).

В ходе Великой Отечественной войны погибли миллионы людей, к великому сожалению, и в наши дни люди продолжают погибать миллионами, но не от рук фашистов, а от употребления наркотиков…

Если ты имеешь пристрастия к алкоголю или азартным играм — оставь все и трать деньги на пользу семьи!

Трудно бороться с больной душой, которая привыкла лгать и обманывать, но это — джихад! Исправляйся, вставай на праведный путь и начинай творить добро! Трудно перебороть свое высокомерие, гордость. Но если ты желаешь попасть в Рай, то обязан объявить войну своей гордыне! Будь истинным муджахидом и мухаджиром тленного мира. Посланник Аллаха (мир ему) наставлял: *«Муджахид — это тот, кто борется со своей душой ради поклонения Аллаху. А мухаджир — это тот, кто оставляет ошибки и грехи»* (Ибн Хиббан).

Верующие! Каждый из нас в этой жизни обязан быть муджахидом, борцом за здоровый образ жизни и патриотом своей Родины. Согласно хадису, мы должны желать добра не только себе, но и всем остальным: *«Не уверует никто из вас до тех пор, пока не будет желать брату своему того же, чего желает самому себе»* (аль-Бухари).

Пусть Всевышний наградит Раем шахидов, отдавших души, сражаясь на полях сражений Великой Отечественной войны, и пусть Аллах дарует здоровье нашим ветеранам — уважаемым дедушкам и бабушкам!

А для нас, дорогие братья и сестры, война только начинается! Могилы на кладбищах оскверняются вандалами, часто на могилах ветеранов рисуют фашистские свастики.

Мы обязаны победить безграмотность, наркоманию и невежество!

Ас-саляму алейкум ва рахматуллахи ва баракатуху!

Мунир-хазрат БЕЮСОВ,
имам-мухтасиб Санкт-Петербурга
и Ленинградской области

С ДНЕМ ПОБЕДЫ!

Дорогие россияне! Уважаемые читатели газеты «Медина аль-Ислам»! Позвольте искренне поздравить вас с праздником Победы над фашизмом в Великой Отечественной войне! Этот славный день является неотъемлемой частью нашей истории, он празднуется в каждой российской семье, потому что отцы и деды всех нас — мусульман, христиан, иудеев, буддистов — бок о бок сражались против захватчиков, делились друг с другом кровом и скудным пайком, невзирая на национальность и вероисповедание. Сегодня, когда во всем мире вновь поднимает голову нацизм, когда ксенофобия становится нормой для молодежи, нам важно помнить о былых заслугах представителей всех народов нашей страны, которые совместными усилиями разгромили фашистскую заразу. Мы по праву гордимся подвигами Амет-Хана Султанова и Мусы Джалиля, Маншук Маметовой и Мансура Абдуллина, Талгата Бегельдинова и Мусы Гареева. Неприступный Дом Павлова обороняли плечом к плечу верные сыны многих народов нашей страны: русские и украинцы, грузины и татары, узбек, казах, абхазец, таджик… Они не смотрели на цвет кожи, разрез глаз или религию друг друга. Почему же сегодня именно это разделяет нас? — ведь для нацистов все мы были «унтерменши» — «недочеловеки».

В этот день наша прямая обязанность — сплотиться вокруг тех символов, которые нас объединяют. В мечетях и молитвенных домах мусульмане будут вспоминать всех, кто отдал свои жизни ради защиты нашей Родины, обращаясь за них со словами мольбы ко Всевышнему. Мусульманские газеты и сайты еще раз опубликуют знаменитое «Обращение представителей мусульманского духовенства к верующим по поводу немецко-фашистской агрессии» от 1942 года, изменившее отношения советского государства и исламской религии. Муфтии произнесут проповеди, посвященные обязательности для мусульман защиты своей страны от агрессоров. Имамы навестят единоверцев, служащих в рядах Российской армии, чтобы они не теряли боевого духа. От всех нас нужна еще большая активность, чтобы поставить заслон новой коричневой чуме.

В годы войны мечети выступали не только как богослужебные здания, но и как гражданские, общественные центры. Здесь производился сбор денег, одежды, продуктов для нужд фронта и поддержки семей военнослужащих. Так и сегодня мечети должны быть центрами по распространению идей патриотизма, любви к Родине, высокой социальной ответственности мусульман. Только таким образом можно развеять атмосферу недоверия, сложившуюся вокруг Ислама,— будьте активны в отстаивании своих идеалов, принципа справедливости и равенства согласно с тем, что предписано нам в Священном Коране: «Воистину, Аллах повелевает соблюдать справедливость, делать добро и одаривать родственников. Он запрещает мерзости, предосудительные деяния и бесчинства. Он увещевает вас,— быть может, вы вспомните назидание» (сура «Пчелы», аят 90).

Сегодня мы склоняем наши головы перед подвигом ветеранов и участников Великой Отечественной войны, тружеников тыла, которые своей беспримерной борьбой способствовали приближению Великой Победы. Как бы недалекие умом ни усмехались сегодня над этим подвигом, наши отцы и деды достойны вечной памяти в мире этом и Райского вознаграждения — в жизни вечной, ибо они поступили справедливо, раздавив человеконенавистническую идеологию нацизма. Поистине, они выполнили приказ Всевышнего, который четко гласит: «Скажи: «Мой Господь велел поступать справедливо» (сура «Ограды», аят 29).

Мир павшим воинам! Мир всем нам, милость Всевышнего и Его благословение! С праздником!

Муфтий шейх ***Равиль ГАЙНУТДИН***

1 ▶ 20–23 июня 1944 г. в Буйнакске прошел учредительный съезд Духовного управления мусульман Северного Кавказа (ДУМСК). Он принял обращение, которое начиналось со слов: **«Мусульманское духовенство Северного Кавказа, как и остальных республик и областей Советского Союза, с первых дней Отечественной войны разъяснило верующим мусульманам, что защита Родины является их священным долгом»…** Может быть, в годовщину начала войны стоит рассказать россиянам о позиции советских улемов и о том, кто является истинным шахидом с точки зрения Ислама?

Духовные лидеры мусульман СССР: муфтий ЦДУМ Г. Расули, муфтий САДУМ Э. Бабахан, муфтий ДУМ СК Х.-Г. Гебеков, Шейх уль-Ислам ДУМ Закавказья Ахмад-ага Али заде

Возможность сказать слово правды появилась, так как, несмотря на опасность репрессий, руководители духовных управлений мусульман не покинули свою Родину. Как и Анна Ахматова, они могли сказать:

Нет, и не под чуждым небосводом,
И не под защитой чуждых крыл,
Я была тогда с моим народом
Там, где мой народ, к несчастью, был.

В июне 1941 г. очень многие вспомнили о своих, зачастую обоснованных, претензиях к советскому режиму. Но истинный патриотизм проявляется в том, что в тяжелую годину нужно идти и защищать свою Родину, а не предъявлять претензии к существующему режиму. Крайне важно, что и советский поэт лауреат Сталинских премий Константин Симонов, и премьер-министр Великобритании Уинстон Черчилль говорили о борьбе советских людей за отчий дом, за мать, жену и детей, а не о защите безбожной коммунистической идеологии. Всем советским людям стало известно о полководческих заслугах Александра Невского, Александра Суворова, Михаила Кутузова, Богдана Хмельницкого, Федора Ушакова, Павла Нахимова, в честь которых были утверждены ордена. Однако мусульмане-татары, с трудом обходя цензуру, вспоминали имя эмира Едигея, который за пять с лишним веков до Великой Отечественной защитил волжские земли от нашествия с Запада. За декаду до начала войны, в июне 1941 г., в Казани прошла премьера оперы шакирда оренбургского медресе «Хусаиния» Мусы Джалиля. Будущий поэт-герой предупреждал сограждан, что предстоит борьба со страшным врагом, но конечная победа будет за нами!

Нацистский режим, и это хорошо показано даже в общенародно известных «Семнадцати мгновениях весны», был режимом планирования, учета и контроля. Только в планах его стояло хладнокровное уничтожение десятков и сотен миллионов людей. Уже в сентябре 1941 г. в стихотворении «Первый дальнобойный в Ленинграде» об этом прекрасно сказала Анна Ахматова:

Как равнодушно гибель нес
Ребенку моему.

Действительно борьба советских людей была борьбой за человеческую жизнь, против любых палачей и диктаторов. Война дала нашим гражданам чувство уверенности в своих силах, гордость за свой народ. Эту веру в светлое будущее своей страны не могли поколебать даже ежедневная угроза смерти, гибель родных и близких. Не случайно в самые страшные дни первой зимы ленинградской блокады Ольга Берггольц написала строки, ставшие символом духовной свободы советских людей. В «Февральском дневнике» говорится:

Горжусь, что в эти дни, как никогда,
мы знали вдохновение труда.
В грязи, во мраке, в голоде, в печали,
где смерть, как тень, тащилась по пятам,
такими мы счастливыми бывали,
такой свободой бурною дышали,
что внуки позавидовали б нам.

Василий Гроссман в казанских страницах свей эпопеи «Жизнь и судьба» на примере своих героев: русских, татарина и еврея показывает, как нужна была истинная свобода всем советским гражданам. Однако уже в дни войны новые гонения обрушиваются на Анну Ахматову и Ольгу Берггольц, а «Едигей» объявляется феодально-байским эпосом. Только Виктор Жирмунский в далеком и относительно свободном Ташкенте начинает создавать свой великий труд, посвященный тюркскому эпосу. **Тюркские батыры, как и русские богатыри, протягивают руку помощи своим сражающимся предкам. И благодаря этому единству Европы и Азии Советский Союз и побеждает!**

В последние годы нам все чаще рассказывают и показывают документы, где иллюстрируется роль православия в дни Великой Отечественной войны. Сейчас такие картины возникают и в современных фильмах. Это прекрасно. Но, к сожалению, отсутствуют кинодокументы и не создаются фильмы о патриотизме мусульман в дни войны. По воспоминаниям я знаю, что большинство представителей тюркских, кавказских, иранских народов ощущали себя верующими, рассматривали участие в войне как исполнение священного долга. Иногда такие признания прорывались и в советской подцензурной литературе. Так, в повести Аяза Гилязова «В пятницу вечером» проработавшая в колхозе всю войну неутомимая труженица Бибинур размышляет: «Ее Габдуллазян, погибший на войне за Родину, святая душа, истинный мученик, обязательно будет в раю». **Почему бы сейчас не снять фильмы о героях-мусульманах и не показать их на всю страну? Это было бы прекрасным ударом по шовинизму и ксенофобии. Нельзя забывать, что для многих кавказских народов России эпоха Великой Отечественной войны стало временем двойной трагедии — как фашистского нашествия, так и советской депортации.**

В современной России любят предъявлять претензии друг другу, вспоминать былые обиды и болячки. В апреле отмечалась скорбная дата: 25-летие трагедии на Чернобыльской АЭС. Страшна была сама трагедия, но, возможно, еще страшнее стало ее использование украинскими националистами. Для них случившееся стало еще одним подтверждением антиукраинской политики московского Кремля. Последствия этих межнациональных разборок и претензий сработали после провала ГКЧП в августе 1991 г. Сегодня нам уже предлагают отделить определенные регионы от России. Но если в нашем обществе отсутствует сплоченность, то доделиться можно до Московского великого (или даже удельного) княжества, используя в качестве ориентира титулы российских императоров, где упоминаются все присоединенные территории. В связи с демографическим бумом и нехваткой ресурсов во многих странах на наши земли, думается, найдутся желающие, как это было в 1941-м. Может быть, стоит все-таки объединиться и защитить интересы нашей общей Родины ради лучшего будущего наших потомков, как это сделали наши деды и прадеды 70 лет назад…

Дамир МУХЕТДИНОВ

С ДНЕМ ПОБЕДЫ!

Дорогие ветераны! Товарищи солдаты и матросы, сержанты и старшины! Товарищи офицеры, генералы и адмиралы!

Поздравляю вас с праздником Победы! С днем доблести и славы нашего народа, который отстоял родную землю и освободил мир от нацизма!

Чем дальше от нас эти годы, тем глубже осознание великого подвига военного поколения, его мужества, силы духа и самоотверженности.

Вы, дорогие ветераны, задали высочайшую нравственную планку — показали пример преданности своему Отечеству. Наш долг — помнить об этом и беречь мир, достигнутый в результате Победы.

Вы шли к ней не жалея себя, теряя друзей, теряя любимых. Сражались за каждый город и село. Разгромили нацистов, не позволив им править миром. Решили исход Второй мировой войны.

В современной России особое отношение к событиям тех лет: и к историческим хроникам, и к судьбам фронтовиков. Внуки и правнуки собирают свидетельства о подвигах своих родных. И нет никаких сомнений, что наши дети, наши внуки будут свято чтить память героев Великой Отечественной.

Сейчас новые поколения укрепляют традиции дружбы, сотрудничества, братства с теми народами, которые вместе с нами отмечают праздник Победы. И я искренне поздравляю ветеранов всех стран: День Победы был и останется нашим общим праздником.

Уважаемые граждане России! Мы гордимся тем, что люди, прошедшие войну, за короткое время подняли страну из руин, восстановили промышленность и сельское хозяйство, первыми прорвались в космос, достигли больших успехов в образовании, науке и культуре.

Сегодня Россия твердо отстаивает принципы мирного сотрудничества, последовательно выступает за неделимую систему безопасности, вносит свой вклад в общие усилия по поддержанию глобальной стабильности в мире. Наши Вооруженные силы России эффективно участвуют в миротворческих миссиях.

Российские армия и флот надежно защищают страну и ее граждан. Наши солдаты и офицеры и сегодня несут боевое дежурство, а их товарищи сейчас пройдут по Красной площади. Среди них немало тех, кто награжден за мужество и отвагу.

Государство и дальше будет делать все, чтобы военнослужащие были достойно обеспечены, чтобы активно шло обновление Вооруженных сил, чтобы в войсках была самая современная техника, часть которой мы сейчас увидим на параде.

Дорогие ветераны! Сегодня мы отмечаем самый святой для нас праздник и благодарим вас — вас, подаривших нам жизнь и свободу. Вы твердо знали, за что воевали и за что отдали жизнь ваши товарищи.

Есть вещи, которыми нельзя поступаться ни при каких обстоятельствах, — это свобода людей, достоинство страны и покой родного дома. Это дорого каждому и делает нас единой, сильной нацией.

С праздником вас — с Днем Великой Победы!

Слава народу-победителю!

Президент РФ ***Дмитрий МЕДВЕДЕВ***

Советские мусульмане и защита Родины

Еще в 1921 г. Духовное управление российских мусульман завоевало значительный авторитет в ходе борьбы с голодом, начавшимся в Волго-Уральском регионе, когда при нем была создана комиссия помощи голодающим. Ее члены занимались сбором средств и продовольствия в РСФСР и за рубежом. Сам муфтий Г. Баруди последние месяцы жизни провел в борьбе с голодом и скончался в Москве от болезни.

В ноябре 1923 г. был утвержден Устав ЦДУМ, по которому оно распространяло полномочия на европейскую часть РСФСР и Сибирь, включая Казахскую республику РСФСР. По Уставу ЦДУМ имело прав на открытие приходов, образование мухтасибатов, составление метрических книг и выдачу справок на их основании, открытие религиозных школ и краткосрочных школ для подготовки духовенства с разрешения органов власти. Была создана и комиссия по религиозному законодательству.

В 1923 г. было разрешено устройство съезда духовенства, а также преподавание Ислама молодежи. В том же 1923 г. в Татарстане и ряде других регионов РСФСР труженики-мусульмане получили возможность отдыхать в Курбан-байрам. В архив Духовного управления были переданы мусульманские метрики. ЦДУМу было передано и историческое здание муфтията в Уфе. Мутаваллии получили право участия в профсоюзах и работы на госслужбе. Были сделаны уступки в обложении налогами мечетей, духовенства и облегчен доступ в школу детям духовенства.

В августе 1925 г. была издана инструкция, согласно которой «преподавание мусульманского вероучения может производиться только в мечетях с надлежащего, в каждом отдельном случае, разрешения уездного (кантонного) или губернского и областного исполкома и исключительно лицом: а) достигшим 14-летнего возраста и представившим о том свидетельство или б) окончившим школу 1-й ступени и представившим о том соответствующее удостоверение».

В 1926 г. во время хаджа Р. Фахретдин возглавил делегацию советских мусульман на I Всемирном конгрессе мусульман в Саудовской Аравии. Была создана комиссия по религиозному законодательству.

III Всероссийский съезд мусульманского духовенства состоялся в октябре 1926 г. На нем присутствовали делегаты и гости из Узбекистана и Крыма. Муфтием и председателем Диния Назараты был переизбран Р. Фахретдин. Были приняты решения об обязательности предъявления шахадет-наме (свидетельства) при избрании на духовный сан, был разослан циркуляр всему духовенству о присылке биографий, заместителем муфтия был избран К. Тарджемани.

Члены Духовного управления мусульман и ревизионной комиссии во время заседания Пленума САДУМ. Ташкент, 1943 г.

Г. Расули

В 1920-е гг. ЦДУМ начинает разработку проблем развития Ислама в новое время, продолжая традицию, заложенную Р. Фахретдином в начале века. В журнале «Ислам маджалласы» в статье «Религиозный вопрос сегодня» он призывал вводить изменения в жизнь, сообразуясь с Кораном и Сунной. Муфтий говорил о необходимости выполнения законов шариата. Причем Р. Фахретдин прямо ссылался на правовую концепцию Абу Ханифы и его традицию сохранения порядка и уважения к режиму. Он выступил за максимальное поддержание контактов, обмен информацией и взаимопомощь между всеми органами ЦДУМ.

В апреле 1927 г. ЦДУМ приняло обращение ко всем мусульманам. В нем опровергались обвинения в том, что обучение религии переходит в политическую деятельность, а также в том, что духовенство выступает против обучения детей наукам и ремеслам. ЦДУМ заявляло о поддержке обучения в светской школе.

По результатам Всесоюзной переписи населения 1937 г. две трети населения страны оставались верующими.

На первом этапе Великой Отечественной войны советские военнопленные-мусульмане зачастую уничтожались, так как из-за обрезания их принимали за евреев, но позднее нацисты начали политику заигрывания с религиозными чувствами мусульман. Так, в легионе «Идель-Урал» появились муллы, а в Крыму бывший джадид Джафар Сейидамет, ставший пантюркистом, в 1942 г. был даже провозглашен муфтием. Фашистская пропаганда весьма умело использовала факты репрессий против духовенства и верующих, допускала религиозную автономию среди мусульман, но только под своим контролем. Позиция таких мусульманских коллаборантов, как муфтий Иерусалима, лично встретившийся с Гитлером, и антианглийские, антифранцузские и антисемитские настроения в арабском мире давали надежду нацистам на поддержку и среди советских мусульман. Массовое антисоветское восстание в горах Кавказа должно было открыть фашистам дорогу к бакинской нефти, без которой Красная армия просто не могла бы вести военные действия. Но гитлеровцы просчитались…

В мае 1942 г., в дни, когда провалились наступательные операции Красной армии и началось нацистское наступление на Кавказ, газета «Труд» опубликовала обращение под подписью муфтия Г. Расули, оказавшегося единственным мусульманским деятелем, авторитетным в масштабе всего СССР. Оно было принято на состоявшемся в мае 1942 г. съезде мусульманского духовенства. В «Обращении представителей мусульманского духовенства к верующим по поводу немецко-фашистской агрессии» после официальных заявлений о свободе вероисповедания для мусульман в СССР Г. Расули дал религиозную интерпретацию борьбе советских мусульман против нацизма. Он сказал: «Мы… хорошо помним слова великого Пророка Мухаммада (да благословит его Аллах и приветствует): «Любовь к Родине — от истинной Веры». Помощь воину, идущему на фронт, вооружением равносильна участию в сражении. Мирный труд мужчин и женщин, занявших рабочие места ушедших на фронт воинов, равносилен участию в бою». Это обращение было переведено на языки мусульманских народов и распространялось в местах компактного проживания мусульман. Любому мусульманину было понятно, что смерть за веру делает человека шахидом.

Трудно оценить влияние этого заявления, но еще Черчилль отмечал, что Советский Союз сумел выиграть войну только тогда, когда дело зашло о защите Родины и веры.

В поражении нацизма верующие всего мира видели победу Божественных сил против дьявольских. Не случайно фраза «Не в силе Бог, а в правде», озвученная в свое время Александром Невским, облетела все фронты. Фашисты объявили «неарийские» народы «унтерменш»— недолюдьми. Эта старая теория Гегеля, делившая народы и государства на полноценные и неполноценные (материал для немецкой расы), была воспринята нацистами. Поэтому мусульмане в тылу и на фронте, в фашистском плену и эмиграции были едины в ожидании крушения режима, отринувшего все нормы Божественного права и справедливости.

В марте 1943 г. в газете «Известия» была опубликована телеграмма Г. Расули о сборе средств мусульманами на строительство танковой колонны и о том, что он лично вносит 50000 рублей на это дело. В ответ И. В. Сталин направил телеграмму Г. Расули с просьбой передать благодарность мусульманам, участвовавшим в сборе средств на постройку танковой колонны.

С этого времени в СССР официально отказались от политики уничтожения религии. В 1943 г. на Северном Кавказе, в Закавказье и Средней Азии были созданы дополнительные духовные управления. К Среднеазиатскому духовному управлению мусульман перешла территория Казахстана, а в Бухаре было открыто единственное в СССР медресе «Мир-Араб» (1945) и начал издаваться единственный журнал «Мусульмане советского Востока» (1947). Ташкент как основной центр советских мусульман сменил Уфу. Поэтому в 1948 г. на съезде мусульманского духовенства ЦДУМ было преобразовано в Духовное управление мусульман Европейской России и Сибири (ДУМЕС) и был принят новый Устав. ДУМЕС сохранило за собой богословские функции, контроль за назначением духовенства, учет мечетей и молитвенных домов.

Айдар ХАБУТДИНОВ,
доктор исторических наук

История Золотой Орды... А было ли иго?

Ключевым аргументом тех, кто не желает ничего слышать о 700-летнем юбилее принятия ислама в Золотой Орде,— событии, произошедшем в 1312–1313 годах после воцарения хана Узбека,— является понятие «ордынского, или татаро-монгольского, ига». «Иго» означает, что в течение более двух веков Русь находилась на положении бесправной колонии, над которой беспощадно измывались пришельцы-татары. И именно эти два столетия якобы определили экономическую и технологическую отсталость Руси от стран Европы.

Эти концепции родились, получили обоснование и широкое распространение у историков Российской империи в конце XVIII века, причем термин «татарское иго» был заимствован у польских (М. Меховский, Р. Гейденштейн) и западноевропейских (Дж. Мильтон, Де Ту, Х. Крузе) историков. Показательно, что В.Н. Татищев такого термина не знает и не употребляет — как полагают, по той причине, что он преимущественно опирался на ранние русские летописные выражения, где такой термин отсутствует.

Разумеется, вольному воля: сегодня историки вправе как принимать понятие «ига», полностью или частично соглашаясь с польскими и немецкими концепциями российской истории, так и напрочь отвергать их. Для обоснования своей позиции представители любой школы могут найти множество источников, соответствующих тем или иным воззрениям. Хотя в источниках и не содержится термин «иго», но при желании его наличие можно доказать: трактовка источников в угоду господствующей идеологии — отнюдь не новость в исторической науке. С другой стороны, кроме русских летописей, по истории Золотой Орды имеется множество арабских и персидских источников. В них нет не только никакого «ига», но и, напротив, Золотая Орда предстает великим и многонациональным государством, где представители разных народов имели множество возможностей для карьерного и финансового роста.

Поэтому для объективности лучше всего обратиться не к трактовкам, и даже не к самим источникам. Оценить жизнь славян в составе Золотой Орды (а «иго» трактуется исключительно как «иго над славянами», потому что никто никогда не говорил о «татарском иге» над чувашами или марийцами) проще всего по археологическим памятникам.

В последние годы археологами введено понятие «русско-ордынского пограничья». Оно стало необходимостью в свете новых открытий: золотоордынских памятников на территории собственно русских княжеств. Например, в Воронежской области памятники золотоордынского круга соседствуют с древнерусскими поселениями той же эпохи, а в рамках одного и того же памятника обнаруживается как ордынская, так и древнерусская керамика. В Липецкой области ситуация несколько иная: свидетельств о проживании тюркского населения здесь нет, но обильные находки восточных предметов ордынской эпохи говорят об активных связях разных этнических групп.

Наиболее многочисленные находки происходят из раскопок Лавского археологического комплекса (городище и два поселения), расположенного в черте современного Ельца Липецкой области. Этот уникальный по размерам памятник датируется XI–XIV веками. Раскопками обнаружены усадьбы торговцев, среди находок — весовые грузики, амфоры и бусы из Византии, кувшины из Северного Кавказа, чаша из Ирана. С XIV века широкое распространение здесь получают чугунные котлы и золотоордынские кувшины. Значительную часть найденных монет составляют изготовленные в Азаке (ныне Азов Ростовской области) — крупном золотоордынском торговом центре, осуществлявшем связи с Генуей и Венецией. Импортная посуда известна и в сельской округе Лавского комплекса. Это никак не вяжется с расхожими представлениями о запредельной нищете славян-крестьян, которых бесконечно угнетали «злые тотарове».

С Александровского городища Липецкой области происходят несколько фрагментов штампованной керамики с зеленой поливой, которая была произведена на востоке Крыма в начале 1330-х — 1360-х годах. Здесь же обнаружены части от трех чугунных котлов. Обратим внимание на то, что русские поселения не знали чугунного производства — оно пришло в регион от тюркских народов. Кстати, в Липецкой области известны и украшения, попавшие на древнерусские памятники в результате более далеких этнокультурных контактов. Например, с Семилукского городища, поселения Каменное, Лавского археологического комплекса, с селища Воргол-5 происходят нарменные накладки, этнически связанные с древними хакасами. Посредством кого же осуществлялись торговые связи между Русью и Хакасией в эпоху Золотой Орды? Думается, ответ очевиден — это были какие-либо тюркские кочевые группы, перемещавшиеся из одной части Евразии в другую, но не с саблями и луками, как принято думать, а с кошельками и товарами.

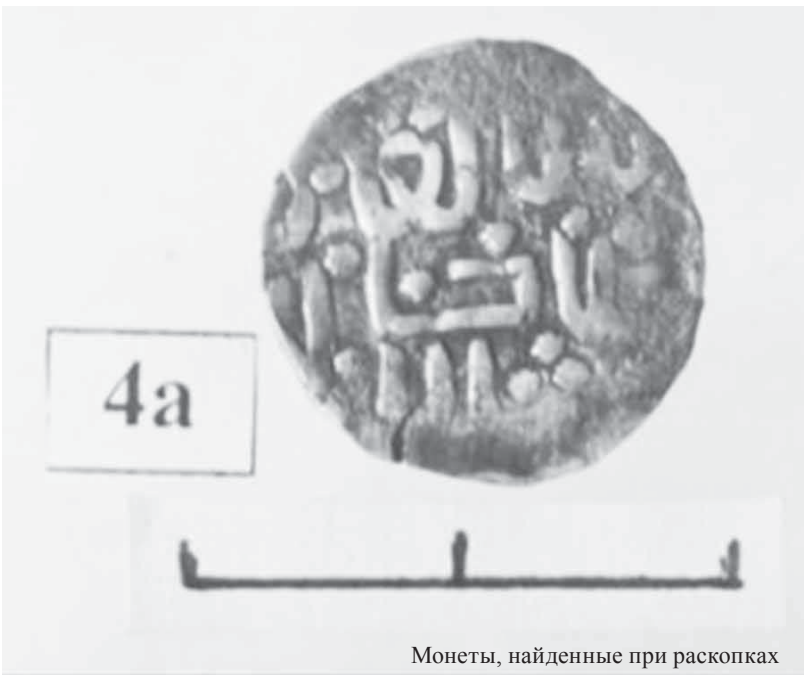

Монеты, найденные при раскопках захоронения за пределами мечети-мавзолея у поселка Красный воронежск

Самым представительным памятником ордынского времени на территории Курской области является Бесединский, или Ратский, археологический комплекс у деревни Городище (Курский район). По мнению В.В. Енукова, многочисленные находки красноглиняной и поливной керамики, джучидские монеты свидетельствуют о том, что наряду с основным русским на Ратском комплексе проживало представительное в количественном отношении ордынское население. Это мнение подтверждается анализом керамики этого комплекса, проделанным В.Ю. Ковалем. Он отмечал, что «вся ордынская керамика на Рати — парадная столовая и тарная», в целом же Ратское поселение «уникально необычайно большим количеством поливной золотоордынской керамики и особенно неполивной, которая на Руси встречается очень редко в виде единичных обломков. По керамике Ратский комплекс не похож ни на одно из собственно русских (славянских) поселений XIII–XV веков». Итак, первый вывод по этому комплексу — его многонациональный состав населения.

Второй вывод ученых еще более интересен. Исследовавший коллекцию нумизматических находок С.Н. Травкин сделал вывод о том, что «Бесединский археологический комплекс первоначально получал медную монету преимущественно из столичного района на Волге, а позднее из центров западной части Золотой Орды… Систематическое обращение медных джучидских монет на данном памятнике началось не ранее правления хана Узбека… Обширный количественный и географический состав медных номиналов Золотой Орды, собранных на одном археологическом памятнике… заставляет предположить наличие здесь достаточно развитого в экономическом отношении поселения (возможно, золотоордынского города XIV века)». Рассмотрение всех монет коллекции в целом подтверждает этот вывод. В пользу этого говорят также находки ордынской керамики, следы существования кирпичных построек и сами размеры поселения.

Таким образом, в Курской области в эпоху Золотой Орды существовал крупный и богатый городской комплекс — по-видимому, административный центр,— где наряду с основным славянским проживало и многочисленное татарское население. Было ли здесь иго? Находки археологов говорят о противоположном: здесь сложился уникальный симбиоз разных народов, ведших взаимовыгодные торгово-экономические отношения.

Долгое время было распространено мнение о том, что Курск не только был стерт с лица земли в ходе монгольского нашествия, но даже и возобновлен потом на совершенно новом месте. Сторонники этой точки зрения основывались на упоминании некоего Курского городища в грамоте от 1487 года. Однако при картографировании мест нахождения кладов золотоордынских монет оказалось, что наибольшее их скопление находится как раз в Курске и его ближайшей округе. По плотности и разнообразию находок, характерных для городской культуры Золотой Орды, округа Курска и восточная часть Курского района стоят на первом месте в этой области. Следовательно, господствовавшая десятилетиями концепция о «кровавом иге, уничтожившем Курск», оказывается всего лишь фантазией, базирующейся на идеологии!

Действительно, если десятилетиями или даже веками внушать обществу мысль о варварстве татар, уничтоживших русский город, то любое, самое непонятное сообщение автоматически воспринимается как довод в пользу «ига». И лишь комплексные археологические исследования помогли полностью опровергнуть этот миф.

Но повергнутыми оказались лишь несколько мифов, только в некоторых регионах России. А сколько археологических памятников этой эпохи до сих пор толком не изучены учеными! И сколько археологических открытий, опровергающих мифологию о татарско-русской вражде, до сих пор неизвестны общественности! И о скольких найденных памятниках, переворачивающих наши представления об эпохе Золотой Орды, ученые не говорят объективно!

Вопросов больше, чем ответов, и многие из них, увы, риторические. Но не будем отчаиваться. Уже сегодня знаний, накопленных археологами, достаточно, чтобы опровергнуть самый важный, ключевой миф российской историографии — о варварском характере культуры Золотой Орды и ее «кровавой» экономике. Об этом и многом другом — в наших последующих статьях.

По материалам статей д.и.н. Н.А. Тропина, к.и.н. А.В. Зорина, к.и.н. М.В. Цыбина, вошедших в энциклопедический словарь «Ислам в центральноевропейской части России» (М.— Н. Новгород: ИД «Медина», 2009).

Публикацию подготовил ***Дамир ХАЙРЕТДИНОВ,***
кандидат исторических наук, этнолог

События на Ближнем Востоке как повод вразумительнее относиться к мусульманам

Сотрясающие арабский мир революции заставляют весь мир задаваться вопросом, чем эта волна обернется для региона и мира. О своем видении событий на Ближнем Востоке рассказывает старший научный сотрудник Московского центра «Карнеги» доктор исторических наук Алексей Малашенко.

— На сегодня ни тунисцы, ни египтяне не добились почти ничего, кроме ухода одиозных президентов и премьер-министров. Фактически ситуацией управляют вчерашние подчиненные З.-А. бин Али и Х. Мубарака. Можно сказать, что революции в Тунисе и Египте не состоялись, или же развязка еще впереди?

— Революции продолжаются, согласно крылатому выражению: «есть у революции начало — нет у революции конца». Сейчас происходит самое интересное — будет выясняться, кто на самом деле пришел к власти; какая будет коалиция; как они сумеют договориться между собой; что они предложат народу и как быстро они добьются хотя бы минимальных видимых результатов. Кстати говоря, с этих позиций Египет и особенно Тунис — поскольку он маленький, видимо, обратятся за помощью к другим странам, потому что многие проблемы нужно решать уже сейчас. Если начнутся позитивные изменения; если люди увидят результаты работы коалиционных сил, где будут представлены разные течения и лица — условно говоря, и М. эль-Барадеи, и армия, и «Братья-мусульмане»; если люди увидят попытки этих группировок договориться между собой,— то протестные настроения пойдут на спад. Но если соберется самая разношерстная компания, в которой будут выясняться отношения между собой,— нельзя исключать и рецидивов. В этом случае можно провести аналогии с последними событиями в Киргизии.

— Немецкие эксперты определили примерный круг лиц, из числа которых могут быть выдвинуты кандидаты на пост президента Египта, однако у всех них есть один серьезный недостаток — они престарелые политики, а египтяне хотят обновлений. На ваш взгляд, какие качества будущего президента Египта самые главные?

— И Амр Муса, и М. эль-Барадеи — они все хороши, но за ними груз. В этом возрасте, с их уже сформировавшимся опытом и мировоззрением, очень тяжело воспринимать противоречащие их взглядам мнения. Например, эль-Барадеи несовместим с политическим исламом; время арабского национализма Амра Мусы ушло. Нужно что-то новое…

Для меня идеальный политик — 40-летний полковник, как Насер, умеренный националист, человек более западных традиций, но четко понимающий роль ислама в Египте. Должна быть эта самая триада: западничество, ислам и национализм, и все три вектора умеренные. Такое сочетание на сегодня было бы оптимальным. И еще одна идеальная черта — образование: хорошо было бы, если бы он где-нибудь отучился на экономическом или юридическим факультете. Для того чтобы сформировался новый тип государства, с явным усилением парламента, необходима некая взвешенная, мудрая и не старая фигура.

— У «Братьев-мусульман» в Египте нет харизматического лидера. Ваш прогноз: таковой скоро появится или они так и останутся еще на длительное время безликой, диссидентской организацией, пребывающей в тени известных политиков?

— Отличный вопрос! Может быть, тот факт, что там не было харизматика, и спасло это движение, и революцию в Египте. Потому что харизматик в исламе — это обязательно что-то радикальное, с зелеными знаменами, с обязательным врагом в лице Израиля… С другой стороны, отсутствие лидера — это причина, по которой «Братья-мусульмане» не так активно участвовали в этих событиях. Думаю, что «Братьям-мусульманам» придется приспосабливаться. Харизматический лидер — и политик, и идеолог типа С. Кутба — обязательно появится, и умеренное, взвешенное крыло этого движения будет участвовать в выборах…

«Братья-мусульмане» — отнюдь не плохие, как многие полагают, хотя сама их идеология склонна к радикализму. Я где-то недавно читал материал «Конец политического ислама»… Давайте не будем торопиться с такими прогнозами. Если не нравится, можно придумать новый термин — вместо «политического ислама» пусть будет «общественный ислам»… Но эти организации будут участвовать в общественно-политической жизни, потому что есть конкретные люди с такими убеждениями, которые собираются этим заниматься,— и их круг довольно широк.

— «Братья-мусульмане» запрещены в России как экстремистская организация. Если завтра они войдут в новое правительство Египта, как Москве сотрудничать с министрами от этой организации?

— Но в Москву же приезжал Халид Машааль из руководства ХАМАС — и что? Давно пора научиться нормально относиться к феномену политического ислама. Это легитимная тенденция в мусульманском мире. Давайте не путать Бен Ладена и всех остальных. Это наша гигантская ошибка, особенно в Дагестане и в целом на Северном Кавказе, когда всех записывают в бандиты. Давайте их назовем «религиозно-политическая оппозиция», признаем тем самым свои ошибки, наладим с ними хоть какие-то контакты — и тогда появится вполне легальная почва, чтобы отделить их от террористов, взрывающих метро. Если «Братья-мусульмане» войдут в правительство Египта, а мы будем с этой страной всегда сотрудничать,— это может как-то косвенно повлиять на отношение наших правителей к Кавказу в лучшую сторону.

— Вы единственный из российских исламоведов, который через СМИ точно предсказал следующую страну с революционной ситуацией — Ливию. На чем был основан ваш прогноз?

— Во-первых, М. Каддафи засиделся во власти. Во-вторых, он утратил харизму национального лидера. Так, он неправильно делил нефть, причем делал это уже давно. От него все устали.

Кроме того, между Киренаикой и Триполитанией всегда были проблемы. И в целом было ясно, что нужен какой-то предлог, какой-то демонстрационный эффект — даже не причина,— чтобы ситуация сдвинулась с места… И тут произошли восстания в Тунисе и Египте — а Ливия находится между ними, совсем рядом — и, между прочим, в Киренаике говорят на том же самом диалекте, что и в Египте. Все это сыграло свою роль.

У меня уже давно возникло ощущение, что рано или поздно там будет революция. Я не видел, чтобы там мирным путем могла бы поменяться власть. Таким образом, это был вопрос времени — и вот оно настало.

— Что ожидает Ливию в будущем?

— Ливия расколется на две или на три части — это совершенно очевидно; Киренаика и Триполитания вместе жить не будут. Это при условии краха Каддафи. Предположим также, что он останется — мы же должны просчитать все сценарии, хотя в этот я не верю. Все равно Ливия развалится. Как будет развиваться Феццан, юго-западная часть нынешней Ливии, пока неясно: все-таки туда были вложены большие деньги, там много сторонников Каддафи…

Если станет ясно, что Каддафи может действовать только в рамках последнего города, самого Триполи; если [наземная] операция займет несколько часов; если будет достаточно высадки двух батальонов морской пехоты, которые добежали, схватили и уехали — тогда возможна [наземная операция войск НАТО]. Но нужно просчитать эту операцию до дюйма. Если же сегодня они вмешаются [наземным вторжением], то могут получить еще один Афганистан. Конечно, не в таких масштабах, но там — Сахара, которую ливийцы могут беспрепятственно пересекать на своих верблюдах, уходить в сторону границ с Нигером и Чадом. Еще одна война, жестокая и кровавая, никому не нужна, она ударит по Египту, Тунису, по всей Африке… Может разве что России будет лучше в связи с ростом цен на нефть,— но говорят, что если цена поднимется до 127 долларов за баррель, то опять будет экономический кризис.

— В каких странах арабского мира ожидается ренессанс политического ислама? Где наиболее вероятен приход к власти религиозных фундаменталистов?

— Нигде. Допускаю их участие в правительственных коалициях, в парламентах — хотя они и без того участвуют в этих форматах. Будет рост их влияния практически везде, но чем выше они будут подниматься по властной лестнице, тем умереннее они будут становиться. При этом внизу будут образовываться новые радикальные «крылья». Этот процесс вечен: сегодня умеренным исламистам оппонируют их же братья по духу, но более радикально настроенные. Главное — не бояться этого процесса, не показывать на кого-то пальцем: «Вот он, ваххабит, лови его»,— то, что, к сожалению, делается у нас. Это нормальная политическая ситуация для всего мусульманского мира, цивилизационная природа ислама, если хотите.

— Могут ли, по-вашему, российские мусульмане извлечь какие-либо уроки из ближневосточных потрясений — как положительные, так и негативные*?*

— Надо сразу выделить два ареала, когда мы говорим о российских мусульманах,— это Северный Кавказ и вся остальная часть России, где доминирует татаро-башкирское сообщество. Для этого второго, большого ареала никаких особенных уроков, да и вообще какой-то взаимосвязи, я не предвижу.

Что касается Кавказа, то здесь ситуация иная. Это прежде всего урок для нашей власти. Конечно, на Кавказе не будет никаких революций по типу египетской или ливийской, но учитывать и осознавать величину протестного потенциала в этом регионе необходимо. Речь идет именно о социальном протесте, а не о настроениях отдельных радикалов. Относиться к этому следует с умом. На Северном Кавказе внимательно смотрели за Египтом — так же, как пристально смотрят там за Афганистаном и палестинцами.

Конечно, если в той части света эти события возможны, то у нас ситуация другая. И тем не менее надо понимать, что это часть мусульманского мира. Не надо доводить ситуацию до крайностей. События на Ближнем Востоке — это лишний повод для наших верхов бережнее, вразумительнее относиться к нашим согражданам, и прежде всего к мусульманам.

Беседовал ***Дамир ХАЙРЕТДИНОВ***

(Полную версию интервью читайте в новом номере альманаха «Ислам в современном мире»)

САМОЕ СЛАБОЕ ЗВЕНО

События на Ближнем Востоке, а именно целая сеть «жасминовых» революций, направленных на свержение многолетних правителей в странах арабского мира, на наших глазах перекраивают карту огромного региона. Основные причины происходящего многократно описаны в СМИ: **бедность большей части населения и тотальная коррумпированность верхов; высокий уровень безработицы, особенно среди молодежи, в том числе дипломированных специалистов — выпускников вузов; отсутствие социальных лифтов — то есть полное отчуждение верхов от основной массы населения и невозможность низов проникнуть в систему власти; клановость властей; и, наконец, широкое распространение современных средств коммуникации, включая Интернет, сотовую связь и социальные сети, что позволило жителям этих стран узнать о том, как живут другие страны.** Эти же социальные сети послужили основным коммуникатором при организации «жасминовых» революций, благодаря чему сотни и тысячи демонстрантов оказывались в одном месте в одно и то же время, оказывая нужное психологическое давление на власть.

Добавим к этой яркой картинке еще немного красок. «Жасминовые» революции в странах Ближнего Востока — не что иное, как региональная форма цветных революций в странах Восточной Европы первого десятилетия XXI в., т.е. всего лишь перевороты, направленные на изменение вектора развития государства путем смены высшего правящего звена, причем перевороты, осуществлявшиеся под напором массовых манифестаций. И самое главное — манифестаций манипулируемых, заранее спланированных и талантливо организованных.

Известно ли было кому-либо заранее о «жасминовых» революциях? В России — пожалуй, нет. Востоковеды практически единодушно утверждали, что тунисский сценарий невозможен в богатых нефтью и газом Ливии и монархиях Персидского залива. В действительности все происходило на наших глазах с точностью до наоборот. Другая часть экспертов пугала сценарием аналогичных потрясений для Турции — а воз и ныне там, как говорится. То есть российские аналитики в большинстве своем не смогли правильно спрогнозировать ход этих потрясений.

А как было дело в США? Сообщения информагентств гласят, что президент США Барак Обама в августе 2010 года распорядился подготовить секретный доклад о ситуации в арабских странах. Эксперты пришли к выводу, что если в кратчайшие сроки не будут проведены политические реформы, волнения могут начаться, в частности, в Египте, Бахрейне и Йемене. 18-страничный доклад содержал рекомендации по поводу того, как действовать в этой ситуации, учитывая, что многие авторитарные режимы Ближнего Востока являются важными союзниками США. Работу над докладом курировал главный советник Обамы по Ближнему Востоку Деннис Росс. Проект «держался в секрете, поскольку Белый дом опасался реакции на подобное исследование ближневосточных союзников США».

Мы утверждаем, что перевороты в странах Ближнего Востока, устроенные по образцу оранжевых революций, планировались и их результаты заранее просчитывались администрацией США.

Но с какой целью? Ведь под угрозу поставлены интересы крупнейшего союзника Америки, Израиля! Да и сами страны Ближнего Востока, такие как

Египет или Йемен,— это верные друзья США, финансируемые по линии госдепартамента и Пентагона…

То, что мировая элита не едина, очевидно уже многим. Одним из основных глобальных игроков являются американцы-«неоконы», сторонники Pax America — мировой империи во главе с США. Ближайшим их союзником стали израильские «правые». При этом израильский режим отнюдь не является пешкой в руках Pax America. Более того, израильские «правые» вовсе не собираются выступать в роли той «жертвы», на которую (согласно идеологическим воззрениям неоконсерваторов) должны напасть «силы зла». Цель израильского режима как раз в противоположном — руками американцев устранить противостоящие им движения и страны, и прежде всего Иран.

Власть над многими территориями Pax America получила из рук другой империи — Great Britain, вместе с тем «британцы» вовсе не собирались уйти в небытие — они активно готовились к стратегическому развороту, начав сотрудничество с Китаем.

Еще один глобальный игрок, пытающийся разыграть свою собственную партию,— «европейцы», не принадлежащие к англо-саксонскому миру и ориентирующиеся на христианский фундаментализм под крышей католичества.

Последний крупный игрок — это представители по большей части Демократической партии США. «Демократы» имеют схожие идеологические установки с «китайскими британцами» и тесную идеологическую связь с Израилем как с «землей обетованной». Долгое время они шли параллельным курсом с наследниками Great Britain, т.к. их основные цели по большей части совпадали — а именно: оторвать от власти и разгромить республиканцев-неоконсерваторов и их союзников, прежде всего в Израиле; не допустить возрождения «европейцев». Однако в последнее время между союзниками произошел раскол. Его ярким проявлением стал отказ китайцев от плана G-2, подразумевавшего создание двухполюсного мира (США + Китай).

По некоторым вопросам союзниками «демократов» можно считать и «умеренных» республиканцев (отличающихся от «неоконов» тем, что в отличие от последних имеют стратегическое видение и просчитывают последствия своих действий): ни те, ни другие не желают допустить всеобщего хаоса, и, что особенно для них важно, распада США. И это объясняет, почему такая разношерстная кампания смогла объединиться в одну команду: публичными фигурами тандема можно назвать З. Бжезинского, Б. Обаму, Дж. Байдена, Х. Клинтон — со стороны «демократов»; и Р. Гейтса, М. Маллена, Дж. Джеймса — со стороны «умеренных» республиканцев.

Итак, в мире вообще и на Ближнем Востоке в частности нет «союзников США» — но есть союзники крайних республиканцев или демократов, центры которых находятся в США.

Беспристрастный анализ современной истории арабских государств свидетельствует об одном: полной, тотальной геополитической зависимости всех без исключения стран арабского мира от Запада, прежде всего США, Франции и Великобритании. Время от времени некоторые из них пытались опираться на помощь других стран, в частности Советского Союза, но эти попытки довольно жестко пресекались странами Запада в их пользу. Этот жестокий, но правдивый приговор в отношении арабских стран необходим, чтобы сделать объективные оценки происходящих ныне «жасминовых» революций.

Почти все нынешние правители арабских стран в политическом, военном или финансовом отношении подчинены странам Запада. Некоторые из них находятся под «опекой» Парижа, т.е. «европейцев», но подавляющее большинство безоговорочно признают «авторитет» США. Но кого именно в США — республиканцев или демократов? Ответ очевиден. Все нефтяные монархии как и «силовые» арабские государства (Египет, Иордания, Марокко) выступают очевидными союзниками республиканцев, финансовые и экономические интересы которых базируются на добыче и переработке энергоресурсов. Кто же является союзником демократов? Практически никто, за исключением Катара и Дубая! Больше в арабском мире нет ни одной страны, правители которой являлись бы ставленниками этого геополитического игрока, как нет ни одной арабской страны, которая занималась бы высокими технологиями — основным экономическим инструментом демократов. Заинтересованность команды Б. Обамы создать союзные себе режимы на Ближнем Востоке (и не только) несомненна и очевидна.

Разумеется, авторитарные правители (которые в момент революции превращаются усилиями СМИ в диктаторов) прекрасно отдают себе отчет в том, что ситуация патовая. Кроме того, на примере Бен Али и Мубарака они увидели, что ни бегство из охваченной волнениями страны, ни «добровольная» отставка с почетным препровождением на «курорт» не спасет их от печального конца. Арабские лидеры, отставки которых требуют манифестанты, понимают, что их жизнь висит на волоске. Именно по этой причине они так цепко и держатся за власть, поскольку знают: как только они отдадут власть в «добровольно-принудительном» порядке, тут же рискуют «неожиданно» впасть в кому или даже «скоропостижно» скончаться.

Но и оставаться у власти практически не остается ни сил, ни возможности — толпы громят правительственные учреждения; день за днем на власть оказывается колоссальное информационное давление; экономика, считай, разрушилась окончательно; военные выходят из-под контроля, и не столько из-за симпатий к оппозиционерам, сколько из-за реальных опасений за свою судьбу. Поэтому в сегодняшней ситуации вполне возможно делать ставку на то, кто «вылетит» первым, как в популярной некогда игре «Самое слабое звено».

Волнения происходят почти по всему арабскому миру. На сегодня главные события развернулись в Ливии, Йемене, Сирии, Бахрейне, к ним можно добавить Иорданию, Алжир, Ирак, Мавританию, Марокко, Кувейт, Джибути, Оман. Но не только… На самом деле «игра» идет по всему миру. И манифестации в Албании, Косове, Хорватии и даже Китае — звенья одной и той же цепи. Там, где власть и элита действительно не обладают никаким авторитетом в народе, революции «обречены» на успех. Там же, где власть по-настоящему заботится о простом народе, такая власть может всегда рассчитывать на его поддержку. Именно по этой причине, пока в большинстве государств народ выходит на митинги против власти, в Иране проходят многотысячные манифестации в поддержку исламского строя. Подобной поддержкой обладает и движение ХАМАС в Газе — именно поэтому, несмотря на жесточайшие испытания, выпавшие на долю простого народа, там постоянно проходят едва ли не миллионные митинги в поддержку выбранных на настоящих демократических выборах властей.

Мы подошли к интересному моменту в истории человечества. Как бы то ни звучало банально, но сейчас, по сути, историю вершит простой народ — во многом именно от его поддержки зависит будущее тех или иных правителей. Но такую поддержку нужно заслужить. И прежде всего своей заботой и справедливым отношением ко всем без исключения.

Аналитический центр «Амаль»

(Полную версию читайте в новом номере альманаха «Ислам в современном мире»)

Анвар ЧАНЫШЕВ: «ТОЛЬКО ПРЕДАННЫЕ ЛЮДИ СПОСОБНЫ РЕШАТЬ БОЛЬШИЕ ГОСУДАРСТВЕННЫЕ ЗАДАЧИ»

В преддверии Дня Победы нам посчастливилось побеседовать с участником Великой Отечественной войны, кавалером многих орденов и медалей, полковником и мурзой Анваром Хайдаровичем Чанышевым.

— Анвар Хайдарович, примите поздравления нашей редакции с Днем Победы, наши наилучшие пожелания и добрые молитвы. Расскажите о себе, о том, с какими чувствами встречаете этот праздник.

— Благодарю за поздравления. Я родился в деревне Кузеева Буздякского района Башкирии в 1924 году. Нас было три брата, я средний. В 1931 году отца раскулачили и тройкой осудили на 10 лет. Нас — троих сыновей и мать — выгнали из дома, в чем мы были. Мама повезла нас в Уфу, к братьям отца, но они нас не могли принять, ведь мы были детьми кулака. Она вынуждена была определить нас в детдом. Через полгода отца по ходатайству его братьев освободили, он уехал в Москву и устроился туда на работу. В 1934 году забрал нас к себе. Мы учились в 16-й татарской школе в Кривоарбатском переулке, а жили на Поклонной горе. Летом 1941-го я окончил девятый класс. Узнав о том, что началась война, мы всем классом пошли в военкомат просить, чтобы нас призвали и направили на фронт. К нам вышел майор и сказал: «Окончите сначала 10 классов, а потом, если понадобится, мы вас призовем».

Окончив школу через год, я поступил в Уфимское пехотное училище, которое окончил в апреле 1943-го, и был направлен на Юго-Западный фронт. Со своим взводом с боями мы прошли от города Грязи до Днепра. Одним из первых я переправился на правый берег Днепра и обеспечил переправу взводу, за этот подвиг был награжден орденом Боевого Красного Знамени. Там я получил сквозное пулевое ранение, а после госпиталя был направлен на фронт на должность командующего танково-десантной ротой 96-й танковой бригады. С ротой на броне танков с боями я проехал от Харькова до границ Венгрии, получил второе ранение — осколочное. За участие в разгроме Кишиневской группировки я был удостоен ордена Красной Звезды. После войны я поступил в Краснознаменный военный институт физкультуры и спорта им. Ленина и связал свою судьбу со спортом и физической культурой. Работал заместителем начальника спортивных программ Олимпиады-80, принимал активное участие в проведении Олимпиады в Москве. В настоящее время работаю заместителем директора Центра военно-патриотического и гражданского воспитания при Департаменте образования Москвы.

9 Мая — светлый праздник, мы с семьей отмечаем его в торжественной обстановке, посещением концерта в Кремлевском дворце и участием в Параде. Праздник очень ценный, он нам достался тяжелым трудом. Я на фронте потерял отца, близких товарищей, друзей. Я благодарен современной молодежи, которая высоко ценит труд и заслуги участников Великой Отечественной войны и старается перенять лучшие качества ветеранов, быть похожими на нас, добиваться успеха во всем и старается приумножить наши дела и заслуги.

— Что побудило вас по окончании войны пойти в спортивный институт, почему вы выбрали спорт, физическую культуру профессией?

— Войну я завершил в 22 года в должности начальника штаба батальона и действительно имел большие карьерные перспективы в армии, но поступил в институт и нисколько об этом не жалею. В годы войны физическая подготовка бойцов и командиров имела большое значение, физически подготовленные люди меньше болеют, быстрее выздоравливают. Физически подготовленный человек решает не только трудные физические задачи, но и интеллектуальные, он легче переносит тяготы и лишения. Только сильные и волевые люди способны решить задачи, которые стоят перед ними и перед Родиной. Поэтому я хочу посоветовать молодежи морально и физически быть готовыми не только к службе в армии, но и на гражданском поприще.

Первое сквозное пулевое ранение я получил в день своего 19-летия. Раненым я переплыл на другую сторону Днепра. Если бы я не умел плавать и не был физически подготовлен, с этой задачей не справился бы. Тогда я был представлен к званию Героя Советского Союза, но мы в той операции не удержали плацдарм, кроме того, она не была запланированной со стороны высшего командования, а инициативой командира полка, поэтому Героя я не получил.

Спортом я занимался с детства. Зимой это были лыжи и хоккей, летом — футбол и плавание. В институте я занимался современным пятиборьем (стрельба, фехтование, плавание, конный спорт, кросс) и офицерским пятиборьем (стрельба, гимнастика, кросс). Восемь лет я работал в Центральном спортивном клубе армии — с 1962 по 1970 год — сначала в должности заместителя начальника, затем начальником. Под моим руководством работали такие прославленные спортсмены и тренеры, как Анатолий Тарасов, Станислав Жук, Александр Гомельский, Валентин Николаев, Александр Мазур, Шамиль Тарпищев, Владислав Третьяк, Вячеслав Фетисов, Нагим Хуснутдинов.

— В данное время вы работаете с молодежью, подростками. О чем вы рассказываете им?

— Говорю о том, что человек должен уважать и любить свою Родину, город, школу. Дети нуждаются в нашем жизненном опыте. Только преданные люди способны решать большие государственные задачи. В свое время воспитание подрастающего поколения было запущено, образовался вакуум в воспитательной работе, этим перестали заниматься родители, школа, государственные органы. Были фильмы о войне, воспитывающие патриотические чувства. Сейчас показывают фильмы, в которых учат только убивать, обогащаться. Подорвана система воспитания. Физическую культуру хотят заменить в школе фитнесом, это большая глупость, которая приведет к распаду физической подготовки. Базовая программа физической культуры предусматривает разностороннее физическое развитие человека, и только так возможно воспитать человека, способного трудиться ради своей Родины.

— Как известно, в моменты колоссальных потрясений люди обращаются к Богу. В Великую Отечественную войну муфтий Габдрахман Расулев обратился к мусульманам СССР через газету «Известия», назвав эту войну джихадом — священной для мусульман войной во имя защиты Родины. Как командир вы замечали в своих подчиненных обращение ко Всевышнему?

— Во-первых, хочу отметить, что на войне во взводе было 28 человек, в роте — 80, но мы не делились по национальности. Подчиненные не знали, что я татарин. Как-то на своем языке меня ругали бойцы-узбеки, а ведь узбекский похож на татарский. Я услышал и ответил им на татарском, чему они очень удивились, воскликнули «Вы мусульманин?» Кривить душой мне было бы неэтично, мы в то время были атеистами и вели солдат в бой под лозунгом «За Родину, за Сталина!», но в глубине души верили, что Бог есть. Солдаты-мусульмане, хоть и не знали молитв, но «бисмилляхи рахмани рахим» не забывали и в бой шли всегда с ним. Многие не скрывали своей веры. Я заметил, что люди, которые верят в Бога, более дисциплинированны и духовно преданы Родине.

Беседовала
Диляра АХМЕТОВА

СПРАВКА

Чанышев Анвар Хайдарович

Родился в 1924 году в Башкирии.

В 1943 году попал на фронт после окончания Уфимского пехотного училища.

В 1945 году поступил в Краснознаменный военный институт физической культуры и спорта.

Работал в войсках на должностях начальника физической подготовки дивизии 38-й армии и Прикарпатского военного округа.

В 1962 году переведен в Москву на должность заместителя начальника Центрального спортивного клуба армии, в 1967 году переведен на должность начальника ЦСКА.

С 1971 года назначен первым заместителем председателя спортивного комитета Министерства обороны СССР. В 1979 году по достижении 55 лет был уволен в запас и работал заместителем руководителя начальника спортивных программ Олимпиады-80.

С 1982 года работает в органах народного просвещения Москвы по вопросам физической подготовки. С 2000 года — директора Центра военно-патриотического и гражданского воспитания при Департаменте образования Москвы.

С 1971 по 1983 год — председатель Федерации фехтования СССР.

В разное время — член Международного олимпийского комитета, член президиума Спортивного комитета РСФСР.

В настоящее время — член Совета Национально-культурной автономии татар Москвы.

Награды: орден Боевого Красного Знамени, орден Красной Звезды, орден Отечественной войны, орден «За службу Родине в Вооруженных силах РФ» III степени, 30 медалей, в том числе Болгарии, Германии, Польши.

Супруга Нурзада Яхиевна руководит библиотекой в Татарском культурном центре (Доме Асадуллаева) Москвы.

Сын Тимур – старший лейтенант МВД.

Подвижники Ислама

В том, что сегодня в странах бывшего СССР Ислам свободно служит делу воспитания подрастающего поколения в духе взаимоуважения и гуманизма, есть великая заслуга династии муфтиев Бабахановых из Узбекистана. О том, как муфтиям Бабахановым удалось сохранить Ислам в условиях воинствующего атеизма советского периода и впоследствии стать одними из выдающихся и признанных религиозных деятелей XX века, в своих книгах повествует потомок муфтиев Амирсаидхон УСМАНХОДЖАЕВ. Сегодня мы беседуем с ним о его семье, о том, как велась работа над книгами, и о положении Ислама в Узбекистане.

— В 2008 году вышла ваша книга о жизни муфтиев Бабахановых. В нынешнем году увидела свет ваша новая книга — о религиозной жизни в Узбекистане. Расскажите о том, как шла работа над ее созданием.

— В 2006 году на меня снизошло озарение, и я решил написать книгу о жизни и деятельности муфтиев Бабахановых. Для этого я начал собирать материалы: у нас есть семейный архив, а также многочисленные архивы государственных организаций. На мое решение написать книгу также повлиял визит в Узбекистан делегации ДУМ Нижегородской области России. Тогда Дамир-хазрат Мухетдинов, редактор газеты «Медина аль-Ислам» и журнала «Минарет», просмотрев накопленные материалы, предложил издать мою книгу. И таким образом она была подготовлена и издана в 2008 году под названием «Жизнь муфтиев Бабахановых: служение возрождению Ислама в Советском Союзе».

Академик Евгений Максимович Примаков дал положительный отзыв на нее и доброе напутствие. И действительно, эта книга стала полезной многим. И мне самому она помогла еще глубже познать величие нашей религии. В процессе работы материалы, которые я изучал, помогли мне лучше понять значение деятельности моих предков. Я осознал, что они смогли организовать сильную школу подготовки кадров в тяжелых условиях атеистической идеологии Советского Союза. С их помощью были установлены дружественные связи с единоверцами из восьмидесяти стран мусульманского мира. Посредством моих предков советская власть проводила свою политику в мусульманских странах.

Эта книга была издана к юбилейным датам трех муфтиев — 150-летию со дня рождения моего деда (первого муфтия), 100-летию со дня рождения муфтия Зиядинхана и 70-летию со дня рождения моего двоюродного брата Шамсиддинхана.

Вторая моя книга вышла в этом году, но подготовка шла уже с 2006 года. Начало моим книгам было положено тогда, когда ко мне после смерти моего брата Шамсуддинхана попала наша шаджара, генеалогическое древо, датированное VIII веком. Согласно этой шаджаре, наш родоначальник был одим из шести полководцев, которые прибыли из Шама (территория нынешних Сирии и Ливана, Палестины, Иордании, части Египта и Турции.— *Прим. ред.*) для распространения Ислама в Центральной Азии, а далее они пошли уже в Оренбург.

При подготовке книги под названием «Динимиз фидойилары» («Подвижники Ислама») на узбекском языке я задался вопросом, насколько глубоко осмысливают и понимают Ислам мои сверстники, которые родились и жили в советский период, и даже люди более старшего поколения. В дружеских беседах я задавал им вопросы, например, о значении мазхаба Абу Ханифы, о тарикате Бахауддина Накшбанди и о том, куда приводит его путь. Большинство тех, с кем я беседовал, не могли дать никакого ответа. Так я понял, что есть потребность в книге, которая могла бы дать полезную информацию моим товарищам, их детям и другим мусульманам в целом.

Изучая труды наших ученых и религиозных деятелей, я пришел к выводу, что первую главу необходимо посвятить именно отношению к Исламу в советское время и в период после 1991 года. В книге я представил выводы в виде сравнительной таблицы, из которой становится очевидно, какая свобода вероисповедания предоставлена нам в Узбекистане после 1991 года. Поэтому я призываю своих читателей дорожить этой свободой, о которой в советский период приходилось только мечтать.

— Вы могли бы привести примеры того, что изменилось?

— Например, если с 1948 по 1991 год в Узбекистане было открыто лишь 40 мечетей, то с 1991 года по сегодняшний день было открыто уже 1955. Подготовка кадров теперь ведется не в одном медресе, а в девяти. В трех из девяти медресе обучаются женщины — раньше такого не было. По инициативе президента Ислама Каримова в 1999 году был открыт Ташкентский государственный исламский университет. Сейчас для университета было построено прекрасное здание, созданы отличные условия для обучения студентов. Я вспоминаю, как в 1971 году в Ташкенте в махалле «Хазарти Имом» мой дядя, муфтий Зиядинхан Бабахан, открывал институт в здании старой мечети. А сейчас все по-другому: полноценное здание, оснащенное оборудованием по последнему слову техники. Просто учись в удовольствие, получай знания.

Эшан Бабахан

Молодым важно дать возможность сравнить сегодняшние условия с теми, что остались в прошлом. Поэтому моя книга посвящена не только истории распространения Ислама в Средней Азии и советскому периоду, но и периоду «независимости».

Подготовлен к изданию русский вариант книги, тираж будет готов уже в этом году. Редактором русского издания является доктор Самандар Каландаров. Я очень признателен ему за сотрудничество и считаю, что его вклад в работу над изданием сделал книгу еще богаче.

Я отдал долг перед своими предками, восстановив в памяти их жизнь и деятельность. В этом мне помогли председатель Совета муфтиев России шейх Равиль Гайнутдин, его первый заместитель Дамир Мухетдинов, гендиректор ИД «Медина» Ильдар Нуриманов, дипломат-международник Самандар Каландаров, сенатор Александр Дзасохов, а также бывший в советское время депутатом и председателем узбекского Комитета защиты мира Миргияз Загидов. Эти люди дополнили мою книгу своими воспоминаниями, поэтому она получилась живой. Кроме того, мои современники также поделились своими воспоминаниями, которые я включил в книгу. И она получилась более интересной.

Амирсаидхон Усманходжаев

— Расскажите, пожалуйста, о своем отношении к религиозному образованию в Узбекистане в частности и на пространстве СНГ в общем.

— В октябре прошлого года в столице Республики Дагестан Махачкале проходила конференция, посвященная деятельности Хасана-эфенди из Кахиба. Я был приглашен на эту конференцию и, выступая на ней, внес одно предложение. Меня волнует вопрос: почему за последние два десятилетия появились разные религиозные течения в странах СНГ? Я думаю, если в советский период одно бухарское медресе и, начиная с 1971 года, Ташкентский исламский институт готовили религиозные кадры, у них была унифицированная учебная программа.

В связи с распадом Советского Союза в странах СНГ отношение к Исламу изменилось в лучшую сторону. Открыты десятки исламских учебных заведений, построены тысячи мечетей, но для ведения работы в мечетях не были готовы кадры. Поэтому первое время назначали даже тех, кто мог прочесть всего одну суру, лишь бы кто-то был. Многие молодые люди поехали получать исламское образование за рубеж. А вот по какой программе они там учились, учились ли вообще — это большой вопрос. После возвращения многие из них кичились тем, что получили образование в Сирии, Иордании, а на самом деле многие из них глубокого образования и не имели. Вот поэтому с теми религиозными деятелями, которые обучались в Бухаре и Ташкенте, у них пошли разногласия.

Поэтому на конференции я предложил объединить усилия представителей исламских учебных заведений стран СНГ и учебные программы привести в соответствие с единым стандартом. Ученые всего мира, которые занимаются математикой, астрономией, физикой, химией, психологией и т.д., понимают друг друга с полуслова, так как терминология унифицирована. Мы тоже должны свои учебные программы стандартизировать и обучать молодых людей правильному толкованию Ислама.

— В 2007 году был создан Фонд имени муфтиев Бабахановых. В чем заключается сейчас деятельность Фонда и какие цели и задачи ставятся перед ним?

— Я благодарю шейха Умара Идрисова и Дамира Мухетдинова за инициативу по созданию такого фонда. Этот именной фонд был презентован в ноябре 2007 года на III Всероссийском форуме мусульман в Москве. От имени этого фонда я выступал с докладами на четырех международных конференциях, касающихся вопросов Ислама и мусульман. Фонд просветительский. Его цель — дать больше информации мусульманам, в том числе и молодому подрастающему поколению, что мы и делаем. Своими выступлениями, изданием книг, в сотрудничестве с общественными организациями, такими как фонд ветеранов «Нурони» и фонд «Махалля», мы помогаем правильно осознавать и толковать суть Ислама, чтобы люди, особенно молодежь, не терялись и нашли свой правильный путь.

В 2008 году в мечети имени Эшана Бабахана мы открыли духовно-просветительскую комнату, где располагаются пять больших стендов, изучая которые в какой-то степени можно прикоснуться к истории наших предков, а также понять смысл того, что нужно знать мусульманину. Мой дед всегда говорил: «Никогда в своей жизни из прямого не делай кривого, наоборот, из кривого сделай прямое». В жизни бывают разные ситуации, также и конфликтные. В таких ситуациях необходимо иметь здравомыслие, терпение, хладнокровие, и из этой ситуации надо находить такой выход, чтобы всем было хорошо. И тогда все смогут смотреть друг другу в глаза с чистой совестью и улыбаться. Ведь улыбка — это тоже садака. Когда добро и чистота будут в наших душах, тогда мы найдем взаимопонимание друг с другом.

Беседовал ***Роберт НАГИМЗЯНОВ,***
выпускающий редактор портала «Ислам в СНГ»

США заявили о ликвидации бен Ладена

В ночь с 1 на 2 мая американские военные провели в пакистанском городе Абботтабад спецоперацию, по результатам которой, как сообщили американские спецслужбы, был ликвидирован глава террористической организации «аль-Каеда» Осама бен Ладен. Ранним утром 2 мая по пакистанскому времени двадцать «морских котиков» из элитного шестого подразделения высадились с четырех вертолетов рядом с убежищем бен Ладена. Бой длился около 40 минут. Осама бен Ладен был убит выстрелом в голову. Также американцы ликвидировали двух братьев и сына «террориста номер один» (какого именно, не уточняется). Кроме того, погибла некая женщина, которую один из обитателей дома использовал в качестве живого щита. Две женщины, личности которых не раскрыты, получили ранения.

Американцы не понесли потерь в живой силе. По сообщениям СМИ, был потерян только один вертолет, который поддерживал отряд с воздуха. Кроме того, в операции были задействованы беспилотники, которые должны были уничтожить Осаму бен Ладена в случае попытки к бегству.

Лидер «аль-Каеды» был опознан по внешнему виду, кроме того, у убитого террориста взяли пробу ДНК. Несмотря на то что пока убитого нельзя со стопроцентной уверенностью идентифицировать с бен Ладеном, тело захоронили в море, чтобы могила не стала местом паломничества. Неназванные представители властей США сообщили телеканалам CNN и NBC, что он был похоронен в течение суток с момента смерти, как того требуют мусульманские обычаи, передает Lenta.ru.

После завершения операции Барак Обама выступил с обращением к нации, в котором рассказал о ликвидации бен Ладена. «Правосудие свершилось»,— заявил он, назвав бен Ладена ответственным за гибель тысяч мужчин, женщин и детей. «Ужасные истории остались за кадром. Пустой стул за обеденным столом. Дети, вынужденные расти без матери или отца. Родители, которые никогда не обнимут своих детей. У нас отняли три тысячи граждан»,— сказал Обама, вспоминая про теракты 11 сентября. В тот день 2001 года захваченные террористами самолеты врезались в башни Всемирного торгового центра в Нью-Йорке и в здание Пентагона. Еще один самолет упал в безлюдном месте. В результате погибли около трех тысяч человек, небоскребы ВТЦ рухнули вследствие охватившего их пожара.

Предыдущий президент США Джордж Буш, при котором произошли теракты «9/11» и который тогда потребовал найти бен Ладена живым или мертвым, выразил удовлетворение в связи с ликвидацией террориста.

Между тем сразу после ликвидации бен Ладена американское правительство предупредило своих граждан, находящихся за рубежом, о возросшей террористической угрозе. Американцам посоветовали не покидать территорию отелей и следить за новостями. Интерпол также признал, что уровень угрозы повысился. Глава международной полиции Рональд Ноубл призвал государства — членов организации проявить дополнительную бдительность.

Мировые лидеры с воодушевлением восприняли известие о гибели бен Ладена. «В Кремле приветствуют серьезный успех США, достигнутый в борьбе с международным терроризмом»,— говорится в заявлении, размещенном на сайте президента России. По словам премьер-министра Великобритании Дэвида Кэмерона, смерть лидера «аль-Каеды» принесет «огромное облегчение» мировому сообществу. В свою очередь, Беньямин Нетанияху, премьер Израиля, страны, не понаслышке знакомой с террористической угрозой, назвал ликвидацию террориста «победой правосудия, свободы и общих ценностей демократических стран».

Лидеры российских мусульман также отреагировали на сообщение о ликвидации лидера «аль-Каеды». Глава Духовного управления мусульман Татарстана Илдус Файзов в своем обращении подчеркнул, что борьба с террором — задача каждого человека. Но для противостояния терроризму как некой системе ценностей должен быть востребован религиозный опыт, в котором большую роль должны сыграть имамы. Глава Центрального духовного управления мусульман России Талгат Таджуддин приветствовал уничтожение Осамы бен Ладена. «С международным терроризмом только так и нужно поступать»,— заявил он корреспонденту «Интерфакс», выразив надежду на то, что сотрудничество стран в борьбе с террором будет продолжаться. Представитель ДУМЕР Дамир Мухетдинов в интервью Русской службе Би-би-си заявил о том, что сообщение об убийстве лидера «аль-Каеды» американскими морскими пехотинцами надо еще подкрепить доказательствами. «О смерти бен Ладена мы уже неоднократно слышали, и думаю, что большинство российских мусульман относятся к нему как к мифической фигуре, где уже не различить грань между правдой и вымыслом. Если доказательств не будет, в очередной раз Соединенные Штаты будут подвергаться критике за несостоятельность»,— считает Д. Мухетдинов.

ФАТХ и ХАМАС подписали соглашение о национальном единстве

Соперничающие палестинские движения ФАТХ и ХАМАС 3 мая подписали в Каире соглашение о национальном примирении и создании общих органов власти, сообщает Lenta.ru со ссылкой на агентство France-Presse.

Соглашение предусматривает формирование единого «правительства технократов» из числа беспартийных профессионалов, а также предписывает провести выборы парламента и главы Палестинской автономии в течение года с момента подписания договора. За предвыборной кампанией и самим голосованием будет следить независимый трибунал из 12 человек, сформированный обеими организациями.

Кроме того, соглашение сохраняет статус-кво в области безопасности: подразделения ФАТХа будут контролировать Западный берег, а ХАМАС — сектор Газа.

Договоренность была достигнута при посредничестве новых властей Египта, которые взялись помирить враждующие палестинские организации после свержения Хосни Мубарака.

В качестве жеста доброй воли Египет пообещал в ближайшее время открыть для свободного движения товаров и людей переход Рафах, расположенный на границе сектора Газа. С 2007 года, когда к власти в секторе Газа пришло движение ХАМАС, этот переход был закрыт.

Достижение единства между палестинцами было встречено с большой настороженностью в Израиле. Власти этой страны предупредили движение ФАТХ, что оно может потерять в их глазах легитимность, если создаст общее с ХАМАСом правительство.

МАРОККО

28 апреля в популярном кафе на площади Джамиа эль-Фанаа в Марракеше произошел взрыв, жертвами которого, по последним данным, стали 23 человека. Ясных заявлений об ответственности за теракт никто не делал, однако власти Марокко заявили, что теракт был произведен в стиле «аль-Каеды» в исламском Магрибе.

Король Марокко Мохаммед VI решительно осудил теракт, назвав его «подлым преступлением, противоречащим благородным человеческим ценностям уважения священного права на жизнь, терпимости, свободы и мира, которыми проникнут марокканский народ». Монарх выразил свои искренние соболезнования и глубокое сочувствие семьям погибших, одновременно с этим поручив компетентным органам провести скорейшее расследование и проинформировать затем общественность о его результатах.

СИРИЯ

Власти Сирии, где с марта продолжаются многочисленные акции протеста, выразили готовность к переговорам с манифестантами. Поиск переговорщиков среди оппозиционеров пока не принес результатов. В качестве причин СМИ называют острое нежелание манифестантов идти на диалог с сирийскими властями, а также неоднородность местной оппозиции и отсутствие у нее явных лидеров, которые были бы способны представлять интересы противников режима.

21 апреля Башар Асад официально отменил действовавший с 1963 года режим чрезвычайного положения, что было одним из основных требований его оппонентов. Тем не менее акции протеста не прекратились, после чего против манифестантам начали проводить спецоперации. По последним данным, число погибших составляет около 500 человек. Кроме того, как заявляют оппозиционеры, по всей стране задержанными или пропавшими без вести числятся около восьми тысяч человек.

ЛИВИЯ

Прокурор Международного уголовного суда (МУС) ООН Луис Морено-Окампо 4 мая объявил, что будет добиваться от трибунала выдачи трех ордеров на арест ливийских лидеров, уличенных его командой в совершении военных преступлений, сообщает BBC News. По его словам, эти люди отвечают за издание приказов и распоряжений, приведших к тому, что подконтрольные им силы уже совершили и продолжают совершать преступления.

По его данным, только в феврале 2011 года в Ливии были убиты от 500 до 700 человек. По предварительной информации, уже подготовленные обвинения касаются преступлений, совершенных против безоружных людей в самом начале ливийского восстания.

В этой связи Морено-Окампо отметил, что в случае необходимости будут выписаны и другие ордера на арест.

Официальные ливийские власти уже заявили, что не доверяют результатам расследования МУС, поскольку следователи не работали на подконтрольных режиму территориях, ограничившись посещением восставших областей. Кроме того, Ливия не подписала устав Международного суда и не считает себя подпадающей под его юрисдикцию. В то же время повстанцы заявили о готовности полностью сотрудничать с МУС, даже если обвинения будут выдвинуты против людей, боровшихся против власти полковника Муаммара Каддафи.

ТУРКМЕНИСТАН

Образован аппарат Совета старейшин Туркменистана

Президент Туркменистана Курбангали Бердымухаммедов утвердил положение о Совете старейшин Туркменистана. Документом также предписано создать аппарат Совета старейшин, утверждены состав и численность этого аппарата.

Постановление подписано «в целях активного привлечения старейшин к общественной жизни государства, использования их богатого трудового и жизненного опыта в дальнейшем укреплении единства и сплоченности нашего народа, мудром, согласованном решении вопросов государственной значимости, организованного проведения Советов старейшин Туркменистана, сбора и анализа поступающих в их адрес предложений и обращений».

Подписывая постановление в ходе состоявшегося 28 апреля заседания кабинета министров, президент подчеркнул «важность дальнейшего развития этого уникального общественного института». Совет старейшин, отметил президент, сформировался у туркмен в далеком прошлом и отражает особенности традиций политической культуры народа. «Относясь с глубоким уважением к мнению представителей старшего поколения, мы обсуждаем наиболее важные вопросы государственной жизни с умудренными жизненным опытом аксакалами, прислушиваясь к их советам и рекомендациям. И в дальнейшем этот институт народовластия должен играть высокую роль в выработке важнейших государственных решений, упрочении единства и сплоченности туркменского народа», — сказал президент.

В состав Совета старейшин входят представители всех пяти велаятов страны и города Ашхабада — всего 600 человек, по 100 старейшин от каждой области и города Ашхабада. Для участия в заседании отбираются кандидаты в возрасте старше 60 лет, имеющие трудовой стаж не менее 25 лет и пользующиеся в народе авторитетом и уважением. Заседание Совета старейшин созывается по необходимости, но не менее одного раза в год по инициативе президента Туркменистана, а также может быть созвано президентом Туркменистана по предложению Меджлиса (парламента).

После упразднения в 2008 году Халк маслахаты — Народного совета Туркменистана, заседания которого созывались регулярно раз в год и проводились совместно с Советом старейшин, последний принял на себя роль органа «народной демократии» и выполнял функции общественной организации.

Постановлением президента Бердымухаммедова общественная организация «Совет старейшин Туркменистана» преобразуется в государственный аппарат и таким образом утрачивает характер общественного института.

УЗБЕКИСТАН

Комитет по делам религий Узбекистана опроверг сообщения ряда интернет-изданий о том, что в стране будто бы увольняют обучавшихся в арабских странах религиозных деятелей. Так, по информации ведомства, упомянутый в числе якобы уволенных Саиджамол Масайидов ушел с должности проректора Ташкентского исламского института по собственному желанию в связи с тем, что продолжает свое образование и является магистрантом Национального университета Узбекистана.

В Комитете по делам религий указали на то, что кадровые назначения в мусульманских организациях осуществляются Управлением мусульман Узбекистана, пишет «Интерфакс».

«В республике немало известных священнослужителей, обучавшихся за рубежом, вместе с тем у нас действуют и свои исламские учебные заведения, которые высоко котируются», — подчеркнули в пресс-службе ведомства.

КАЗАХСТАН

В Джидде под председательством Казахстана состоялось заседание комиссии ОИК

В городе Джидда (Саудовская Аравия) 24–26 апреля под руководством заместителя министра иностранных дел Республики Казахстан Кайрата Умарова прошла 34-я сессия комиссии по экономическим, социальным и культурным вопросам Организации Исламская конференция (ОИК).

Встреча является первым мероприятием в рамках предстоящего председательства Казахстана в Совете министров иностранных дел (СМИД) ОИК. Участники сессии рассмотрели проекты решений, охватывающие вопросы экономического, научно-технического и культурно-гуманитарного сотрудничества, которые планируются принять на 38-м заседании СМИД ОИК в Астане летом этого года.

В ходе мероприятия представители 57 государств — членов Организации поддержали инициативы казахстанской стороны. В частности, одобрен проект резолюции, касающийся 20-летия закрытия бывшего Семипалатинского ядерного полигона, Международного дня против ядерных испытаний и реабилитации региона Аральского моря.

Под руководством казахстанской делегации также прошла сессия Генеральной ассамблеи субсидиарных органов и институтов ОИК.

В рамках форума Умаров провел встречу с генеральным секретарем ОИК Экмеледдином Ихсаноглу, в ходе которой состоялся обмен мнениями по вопросам сотрудничества Казахстана с Организацией и обсуждены актуальные вопросы региональной и международной повестки дня, в частности, последние события на Ближнем Востоке и Северной Африке.

Руководитель ОИК, отметив успешное председательство Казахстана — первого мусульманского государства и члена ОИК — в ОБСЕ, подчеркнул, что Казахстан может стать связующим звеном между Западом и исламским миром. По его мнению, проведение СМИД ОИК в Астане имеет большое значение для всего мусульманского сообщества.

УКРАИНА

Янукович пообещал НАТО обустроить крымских татар

Государственная программа расселения и обустройства депортированных крымских татар и лиц других национальностей, вернувшихся на проживание в Украину, будет продлена на период до 2015 года. Соответствующий пункт содержится в Национальной программе сотрудничества Украина — НАТО на 2011 год, которая была утверждена указом президента Виктора Януковича 13 апреля.

В разделе, посвященном защите прав национальных меньшинств, этого документа, текст которого опубликован на официальном сайте главы государства, украинские власти, в частности, обязуются обеспечивать создание необходимых условий для возвращения, обустройства, социальной адаптации и интеграции депортированных крымских татар и лиц других национальностей. Это, как отмечается в программе, является «важным направлением национальной политики и имеет большое значение для сохранения социально-экономической стабильности, обеспечения национальной безопасности и укрепления международного авторитета Украины». При этом в качестве среднесрочной цели украинское государство намерено продолжить работу по усовершенствованию нормативно-правовой базы в сфере обеспечения защиты прав национальных меньшинств с целью приведения ее в соответствие с положениями международных договоров в этой сфере.

Среди приоритетных задач на текущий год в программе указаны разработка и внесение на рассмотрение Верховной Рады Украины проекта концепции государственной этнонациональной политики Украины, а также законопроекта о внесении изменений в Закон «О свободе совести и религиозных организаций» в новой редакции. Также в 2011 году украинские власти пообещали «принять меры относительно принятия постановления кабинета министров Украины о продлении на период до 2015 года действия Программы расселения и обустройства депортированных крымских татар и лиц других национальностей, возвратившихся на проживание в Украину, их адаптации и интеграции в украинское сообщество на период до 2010 года, утвержденной постановлением кабинета министров Украины № 637 от 11 мая 2006 года».

Как известно, кабинет министров Украины до сих пор не утвердил проект Программы по обустройству депортированных на 2011–2015 годы, которая традиционно финансируется из госбюджета страны. Ситуация еще более усложнилась после упразднения Государственного комитета по делам национальностей и религий, который ранее занимался разработкой данной программы.

Председатель постоянной комиссии Верховного Совета Крыма по межнациональным вопросам и проблемам депортированных Ремзи Ильясов заявил в прессе, что соответствующие функции Госкомнацрелигий пока никому не переданы. По его мнению, это может быть как Министерство культуры, так и Министерство регионального развития.

КЫРГЫЗСТАН

Глава Государственного комитета национальной безопасности Кыргызстана Кенешбек Душебаев, выступая 29 апреля на заседании Жогорку Кенеша (парламента), заявил, что в этом году, по оперативным данным, имеются серьезные основания полагать, что столкновения в Таджикистане правительственных войск и боевиков будут.

Он напомнил, что в прошлом году в ноябре произошло два случая столкновения правительственных войск Таджикистана с боевиками. Осенью прошлого года в Раштской долине спецслужбы Таджикистана провели крупномасштабную операцию по нейтрализации боевиков, которые были причастны к нападению на автоколонну Министерства обороны Таджикистана. В результате гранатометного обстрела 19 сентября в ущелье Камароб погибли 28 солдат и офицеров таджикской армии.

По официальным данным, один из организаторов нападения Аловуддин Давлатов, известный как Али Бедаки, был уничтожен со своими сподвижниками 4 января этого года. В нападении был также обвинен Абдулло Рахимов (более известный, как Мулло Абдулло), который был обезврежен вместе с 16 своими боевиками в середине апреля этого года.

МОСКВА

К 160-летию основоположника джадидизма И. Гаспринского в Москве состоится научная конференция

Научно-практическая конференция, приуроченная к 160-летию со дня рождения одного из основоположников джадидизма Исмаила Гаспринского состоится в Москве 26 мая 2011 года.

Исмаил-бей Гаспринский являлся одним из самых крупных и известных во всем мире тюрко-мусульманских мыслителей Нового времени, не случайно его называли «Отцом нации» и по праву считают одним из основоположников джадидизма. В числе его заслуг — учреждение всероссийской мусульманской газеты «Тарджеман», многолетняя работа по консолидации мусульманской общины России, создание единого литературного языка — тюрки. В этой связи конференция, посвященная памяти И. Гаспринского, адекватным образом ложится на сегодняшние реалии мусульманской уммы нашей страны, которая нуждается в популяризации культурного и богословского наследия российских приверженцев ислама, говорится в информационном письме мероприятия.

Организаторами конференции выступают Духовное управление мусульман Европейской части России, Институт востоковедения Российской академии наук.

Место проведения — конференц-зал административного здания ДУМЕР по адресу: Москва, Выползов переулок, 7.

СМР объявил набор на курсы «Мясо и религия: организация производства продуктов “Халяль”»

С 23 по 27 мая в Москве в Учебном центре «Международного технологического института «ВНИИМП-фонд Адальберта Рапса», созданного на базе и при участии ВНИИ мясной промышленности им. Горбатова, состоятся очередные курсы повышения квалификации «Мясо и религия: организация производства продуктов “Халяль”».

Как сообщает Совет муфтиев России, на обучение приглашаются специалисты-технологи и эксперты стандарта «халяль», участвующие в процессе производства и контроля продукции мясной продукции, а также имамы и сотрудники центров сертификации «халяль».

В программе обучения предусмотрено рассмотрение канонических основ производства и оборота продукции «халяль», законодательно-правовых основ и перспектив стандартизации, мер пресечения появления на рынке фальсифицированной продукции и других вопросов.

Участникам семинара будет предоставлена возможность получить дополнительные консультации по всем интересующим вопросам, приобрести необходимую каноническую и научно-техническую литературу. По окончании семинара участникам будут вручены международные сертификаты о прохождении курса повышения квалификации.

О работе Фонда поддержки Ислама

Более 200 млн. рублей выделил Фонд поддержки исламской культуры, науки и образования централизованным и отдельным независимым мусульманским организациям России в 2011 году.

Основная сумма выделенных средств составляет 180 млн. рублей. Однако на прошедшем в конце апреля заседании фонд решил учредить дополнительно до 200 грантов (36 млн. рублей) и поддержать 72 проекта на общую сумму более 14 млн. рублей.

В рамках поддержки российского исламского образования была выделена дополнительная благотворительная помощь (более 5,5 млн. рублей), предназначенная для ведения уставной деятельности медресе.

Кроме этого, фонд принял решение о продолжении материальной поддержки молодых сотрудников муфтиятов и отечественных исламских учебных заведений, прошедших обучение в российских светских вузах по программе подготовки специалистов с углубленным изучением истории и культуры Ислама. В частности, благотворительная помощь была выделена для поддержки восьми молодых специалистов Московского исламского университета, Российского исламского института (Казань) и Духовного управления мусульман Нижегородской области, сообщает сайт фонда.

КАЗАНЬ

Группа студентов-мусульман Казанского (Приволжского) федерального университета начала акцию по сбору подписей за возможность перевести столовые КФУ на халяльное питание.

Как сообщил корреспонденту Ислам.ру инициатор акции студент КФУ Зульфат Хафизов, за два дня акции удалось собрать уже более 400 подписей, всего же планируется собрать около тысячи, после чего обращение с подписями будет передано заместителю руководителя Комитета по стандарту «Халяль» при Духовном управлении мусульман Татарстана Динару Садыкову, который в свою очередь направит официальное письмо с просьбой включить в рацион столовой КФУ продукты, дозволенные с точки зрения шариата, ректору университета.

НИЖНИЙ НОВГОРОД

С 22 по 29 апреля делегация ДУМ Нижегородской области посетила Международный центр «аль-Васатыйя» в Кувейте. Целью визита стало прохождение курсов по изучению умеренного Ислама.

В составе российской делегации также находились представители из Казани, Пятигорска, Санкт-Петербурга, Северной Осетии, Москвы. Нижний Новгород представляли председатель ДУМНО Гаяз-хазрат Закиров, заместитель председателя ДУМНО по учебно-воспитательной работе Абдулбари-хазрат Муслимов, младший научный сотрудник Нижегородского исламского института им. Х.Фаизханова Ренат Ислямов.

В рамках визита участники посещали занятия, которые вели специалисты в области исламского призыва (дагвата), исламского права (фикха) и основ религии. Центральной темой всех лекций была пропаганда и распространение идей умеренности в Исламе. В завершение визита состоялась встреча участников программ с основателем и руководителем учебного центра доктором Адель Абдулла аль-Фаляхом. Он прочел лекцию о необходимости распространения идей срединного и умеренного Ислама.

БАШКОРТОСТАН

96 человек нашли работу благодаря комитету «Халяль» при ДУМ Башкортостана

Комитет по стандарту «Халяль» при Духовном управлении мусульман Республики Башкортостан (ДУМ РБ) совместно с Министерством труда и социальной защиты населения РБ ведут трудоустройство жителей республики на предприятия, получивших сертификат на производство дозволенной для мусульман продукции.

Как сообщил агентству «Башинформ» руководитель комитета «Халяль» Тимур Шангареев, на сегодняшний день трудоустроено уже 96 человек. «Когда мы выдавали сертификат «Халяль», мы столкнулись с такой интересной ситуацией: на фоне довольно высокой безработицы в стране у наших предприятий не хватает работников, — говорит Тимур Шангареев. — Причем они предлагают своим сотрудникам разумные зарплаты.

Комитет “Халяль” обратился в Минтруд РБ, чтобы совместными усилиями помочь предприятиям и безработным жителям республики. В центрах занятости населения были размещены заявки на работников пищевой промышленности (мясопереработка, птицеводство, кондитерская промышленность) и общепита. Наиболее востребованные специальности — забойщики скота и линейные работники».

По словам Тимура Шангареева, главное условие для претендентов на те или иные должности — профессионализм работника, а не религиозная принадлежность. Исключение — забойщики скота, поскольку по исламским обычаям положено, чтобы животное было зарезано верующим человеком с упоминанием имени Аллаха.

Вакансии открыты не только на предприятиях Башкортостана, но и Челябинской и Самарской областей, получивших сертификат комитета по стандарту «Халяль» при ДУМ РБ.

На сегодняшний день комитетом «Халяль» при ДУМ РБ сертифицированы 42 предприятия пищевой промышленности, общепита, косметологии, медицинских и ритуальных услуг, производства и продажи одежды, литературы и сувениров из Башкортостана, Белгородской, Самарской, Свердловской и Челябинской областей.

В медресе провели открытый урок, посвященный 125-летию Габдуллы Тукая

В память о великом татарском поэте Габдулле Тукае в медресе «Нуруль Ислам» г. Октябрьский Республики Башкортостан для студентов был организован открытый урок. Занятие провела заслуженный учитель РФ Халида Ханипова. На уроке также выступили редактор газеты «Туган Як» Юлия Давлетбаева, почетный мастер спорта СССР Тимержан Идрисов и заслуженный работник культуры РБ Разина Сабирова. Урок начался с чтения Священного Корана и вознесения молитвы за упокой души поэта.

Мероприятие прошло на татарском языке, а для студентов, не владеющих им, имам-мухтасиб г. Октябрьский РБ Мавлемзан-хазрат Сибгатуллин предоставил материалы на русском.

Организаторы мероприятия планируют провести аналогичный открытый урок в декабре в честь рождения известного башкирского поэта-просветителя М. Акмуллы.

Также в рамках программы открытого урока была организована выставка книг Г. Тукая на татарском, русском, арабском и старо-татарском языках.

ДАГЕСТАН

Вечером 8 мая в селении Кокрек Хасавюртовского района Дагестана убит редактор аварского издания исламской газеты «Ас-Салам» Яхья Магомедов.

«Сообщение о преступлении поступило около 23:00. По предварительным данным, Магомедов был убит из огнестрельного оружия», — сообщил «Интерфаксу» старший помощник руководителя Следственного управления СКР по Дагестану Алхас Амирханов. Как передает РИА Новости со ссылкой на А.Амирханова, следственные органы Дагестана возбудили уголовное дело по факту убийства журналиста. «Уголовное дело возбуждено по статье 105 (убийство) и статье 222 (незаконный оборот оружия и боеприпасов) УК РФ.

Одной из версий преступления является то, что преступники могли перепутать Магомедова с его родственником — сотрудником милиции, у которого он находился в гостях», — сказал собеседник агентства. По его словам, Магомедова убили, когда он вышел во двор дома.

КАРАЧАЕВО-ЧЕРКЕСИЯ

Глава Карачаево-Черкесии Рашид Темрезов поручил принять меры по обеспечению надежной охраны мусульманских и христианских культовых сооружений, представляющих культурную и духовную ценность.

«Вопрос обеспечения охраны культовых сооружений, расположенных на территории КЧР, обсуждался на экстренном совещании, проведенном главой региона, после недавней попытки поджога Шоанинского храма X века», — цитирует «Интерфакс« пресс-службу главы КЧР.

В ходе совещания отмечалась необходимость активного участия местного населения и муниципалитетов в обеспечении сохранности церквей и мечетей, прежде всего тех, которые являются памятниками культуры мирового значения.

ТЮМЕНЬ

В мечети Тюменского казыята ДУМАЧР 23–24 апреля по инициативе женского комитета Казыятского управления прошла ярмарка мусульманских товаров. В ярмарке приняли участие индивидуальные предприниматели, занимающиеся реализацией товаров для мусульман в областном центре.

По предложению участников ярмарки организаторы приняли решение впредь проводить подобные встречи ежеквартально. Кроме того, женский комитет планирует проведение ярмарки хиджабов — специального мероприятия для женщин, в ходе которого также можно было бы устроить демонстрацию моделей женской мусульманской одежды от дизайнеров Тюмени и других городов региона.

КАРЕЛИЯ

9 апреля в Петрозаводской мечети состоялся съезд мусульманских общин города Петрозаводска, целью которого явилось создание «Союза мусульманских общин города Петрозаводска». В качестве основной задачи союза учредители выделяют создание единой профессиональной структуры, способствующей сближению и объединению всех мусульман города Петрозаводска. Данная структура призвана осуществлять защиту прав мусульман — представителей диаспор, а также выполнять функции механизма взаимодействия между мусуьманами.

В ходе мероприятия, путем открытого голосования был создан административно-управленческий аппарат, состоящий из председателя, его заместителя, Совета из 13 человек, Исполнительного комитета из 5 человек и ревизионной комиссии из 2 человек.

ЧЕЧНЯ

В муфтияте Чечни недоумевают по поводу доклада Госдепа США о нарушении свободы вероисповедания в республике

В Духовном управлении мусульман Чечни с недоумением восприняли сообщение о том, что Комиссия США по международной религиозной свободе представила в Госдеп США доклад, в котором сделаны выводы о нарушении в Чеченской Республике свободы вероисповедания, говорится в заявлении, опубликованном на официальном сайте организации.

В муфтияте заявляют, что «в Чеченской Республике в полном объеме обеспечиваются гарантированные Конституцией РФ права на свободу вероисповедания. Нет ни одного факта отказа в регистрации религиозных объединений, независимо от конфессиональной принадлежности».

Как отмечает автор заявления глава ДУМ Чечни Султан Мирзаев, если к началу 90-х годов прошлого века на территории республики не было ни одной мечети, то в настоящее время они действуют во всех населенных пунктах. В центре Грозного практически заново построен храм Архангела Михаила. Строятся православные христианские храмы и в других местах компактного проживания православных граждан.

«Руководство республики постоянно поддерживает религиозные объединения мусульман и христиан. В случае появления необходимости будут построены культовые сооружения и для граждан иных религиозных конфессий, — говорит муфтий. — В Чечне ежегодно проводятся религиозные научные конференции, в которых принимают участие известные во всем мире ученые и представители духовенства, включая мусульман, христиан, иудеев и буддистов. В данный момент идет подготовка к одному из таких ежегодных форумов — “Ислам — религия мира и созидания”».

По словам С. Мирзаева, вопрос о том, что в Чечне нарушаются религиозные свободы, никогда и никем не ставился. Не поднимали его ни разу и многочисленные представители международных организаций, систематически посещавшие республику. «Если у уважаемой комиссии есть объективная информация, послужившая поводом для беспокойства, Духовное управление мусульман ЧР готово изучить ее и представить на рассмотрение руководства Чеченской Республики», — подчеркивает религиозный деятель.

Кроме того, главе ДУМ Чечни кажутся странными утверждения о том, что в республике искажаются суфийские традиции. «В Чечне есть всемирно известные исламские ученые, которые в состоянии обратить внимание, если искажаются святые для нас религиозные догмы. Однако это право каждого верующего человека молиться так, как он считает нужным. И это право строго соблюдается. Об этом свидетельствует наличие десятков религиозных объединений», — отмечает муфтий.

По его мнению, «выводы о нарушении свободы вероисповедания в России в целом и в Чеченской республике в частности сделаны без глубокого изучения ситуации».

ДАГЕСТАН

Глава Дагестана определил сферу деятельности комиссии по адаптации боевиков

Президент Дагестана Магомедсалам Магомедов своим указом от 25 апреля 2011 г. № 62 «Об утверждении Положения о комиссии при президенте РД по оказанию содействия в адаптации к мирной жизни лицам, решившим прекратить террористическую и экстремистскую деятельность на территории Республики Дагестан» определил сферу деятельности комиссии, а также права и обязанности ее членов.

В частности, в документе говорится, что комиссия для лиц, решивших прекратить террористическую и экстремистскую деятельность, содействует решению вопросов по оказанию им юридической помощи, помогает им и членам их семей в жилищном и бытовом устройстве, включая переезд на постоянное место жительства за пределы Дагестана; содействует в трудоустройстве, решает вопросы по оказанию материальной, медицинской, психологической помощи.

Кроме того, комиссия организует рассмотрение заявлений о фактах нарушений прав и свобод граждан при осуществлении мероприятий по противодействию терроризму и экстремизму, сообщает «Кавказский узел».

Члены комиссии обладают равными правами при обсуждении рассматриваемых на заседании вопросов, решения принимаются открытым голосованием простым большинством голосов присутствующих на заседании членов комиссии. В положении отмечается, что решения комиссии носят «рекомендательный характер».

В Махачкале прошел форум «Путь к миру и согласию»

25 апреля в Махачкале состоялось первое заседание Совета Республиканского гражданского диалога «Путь к миру и согласию», на котором присутствовали видные общественные деятели, духовные лидеры, деятели науки, культуры и журналисты.

Открывая мероприятие, министр по национальной политике, делам религий и внешним связям РД Бекмурза Бекмурзаев задал тон всей предстоящей беседе: «Нужно положить конец непрекращающимся убийствам сотрудников правоохранительных органов, уходу молодежи «в леса». «Сегодня мы собрались решить непростую задачу. В нашем обществе накопилось много проблем. Сейчас нам нужно отказаться от мелких обид и начать диалог», — сказал Б. Бекмурзаев.

Заместитель муфтия Дагестана Магомедханафи Гамзатов заявил, что ДУМД всегда за диалог. «Сегодня наше общество раздроблено. Без братского диалога выхода здесь я не вижу. Нужно использовать ценности ислама для нравственного воспитания», — отметил священнослужитель.

Имам Центральной мечети Махачкалы Магомедрасул Саадуев добавил, что все беды общества — от невежества и от неграмотности и уточнил, что в образовании нужно сделать акцент на идеологическую и религиозную составляющие. «Мне часто приходится встречаться с представителями высших и средних учебных заведений Дагестана и могу с ответственностью заявить, что во многих вузах сидят исламофобы. Во многих вузах республики нет даже условий для совершения элементарного пятикратного намаза. Пора прекратить бояться Ислама. Если мы не поможем молодежи в этом направлении, то мы автоматически отправляем ее в бандподполье», — отметил М. Саадуев.

Представитель «Ахлю-Сунна Валь-джамаа» Аббас Кебедов призвал не расточать свои силы на взаимные упреки. «К сожалению, то, что должно было нас объединить, стало теперь яблоком раздора. У нас есть шанс все исправить. Первый шаг мы сделали, и продолжение последует», — сказал А. Кебедов.

Как сообщает РИА «Дагестан», участники форума пришли к выводу, что каждый человек, которому не безразлична судьба Дагестана, должен сделать все для того, чтобы прекратить кровопролитие. Важнейшим направлением гражданского диалога остается укрепление мира и доверия между народами, между властью и обществом, ускорение процессов модернизации России и Дагестана и их инновационного развития на базе соблюдения законности, территориальной целостности России и безопасности ее народов.

Все участники также единодушно проголосовали за принятие резолюции форума.

«Мы верные дети единой страны»

к 125-летию Габдуллы Тукая

Мы — верные дети единой страны,
Ужели бесправными быть мы должны».

Габдулла Тукай (1886–1913) написал эти строки в стихотворении «Великий юбилей» (1913), посвященном 300-летию династии Романовых. Находившийся на пороге смерти поэт выразил свою идею об истинном пути развития России. К сожалению, российские мусульмане, как и другие граждане страны так и не получат политических свобод от царского режима. В 1917 году это закончится новой революцией. Тукай, как и многие его ровесники, считал, что «наша цель — свободная Россия». Но наша Родина не станет свободной и при советском режиме. Остается верить, что мы верны другому завету Тукая:

Вовеки нельзя нашу дружбу разбить,
Нанизаны мы на единую нить.

В годы межнациональной вражды и этнических чисток нам стоит гордиться тем, что в отношениях между двумя крупнейшими нациями нашей Родины — русскими и татарами — царит мир. Габдулла Тукай справедливо утверждал: «Я ведь не только чистый поэт… Я еще и дипломат, и политик, и общественный деятель». Кажется, странно применять эти слова к человеку, который, зарабатывая неплохие деньги, не смог обеспечить себе элементарных удобств и даже защитить свою жизнь, сгорев от чахотки в 26 лет. Но Тукая беспокоили не личные блага, а лишь интересы родного татарского народа. Не случайно, что в уральском медресе он проводил долгие дни в обществе суфиев. Истоки мудрости юного Тукая еще в 1908 году гениально угадал великий богослов Риза Фахреддин: «Этот юноша станет татарским Маари». И действительно, внутреннее зрение для поэта важнее, чем лицезрение всех богатств мира.

Тукай во многом так и остался тинейджером с его отсутствием семьи, дома, любовью играть в бабки с мальчишками и посиделками в далеко не самых трезвых компаниях. Но Россия, да и СССР, в первые десятилетия прошлого века так и оставалась страной-подростком. К таким выводам приходят и исследователи, это подметил и Маяковский. Наша Родина так и не смогла создать стабильный демократический режим, зато ее захлестывали войны и революции. В дни социальных катаклизмов истинный поэт должен уметь отражать свою эпоху, понимать своих ровесников и предков, а не заниматься конструированием отточенных фраз и логически выстроенных конструкций. Эту музыку эпохи в русской литературе того времени лучше всего слышал Блок, в татарской — Тукай. Выходцы из образованных слоев, они оба стремились услышать голос простого народа. Для Тукая с его опытом сиротства, одиночества, полуголодного существования это было проще и естественнее. Его героини, как Сонечка Мармеладова, стоят на смрадных углах кабацких улиц, а в дни голода:

Осень. Ночь. Уснуть нет силы. За стеною ветер плачет;
То не ветер: люд голодный в страхе смерти лютой плачет.
«Мой любимый сын, рабочий, не имеет корки хлеба» —
Это мать-земля родная, к нам заботливая, плачет.

Так в «Осенних ветрах», написанных во вроде благополучном 1908 году, дохнул смертельный свинцовый ветер двадцатого века. Над кем осуществится возмездие за муки людей, кто станет миллионами жертв наступающего века? Тукай умел гениально ставить вопросы, а ответы всегда дает жизнь.

Вместе с тем нельзя рассматривать Тукая только как изолированного от жизни дервиша. Он сыграл огромную роль в создании учебной литературы на родном татарском языке. Тукай понимал, что в первых хрестоматийных текстах ребенок на знакомом ему с колыбели языке должен прочувствовать всю красоту родного края, языка «матери и отца». Не случайно, что стихотворение «Туган тел» («Родной язык») стало национальным гимном татар. Поэт вводит образ Сюембике как матери нации, Казань, былая столица ханов, превращается у него в центр «священной родины» татар. Тукай воспевает красоту родного аула:

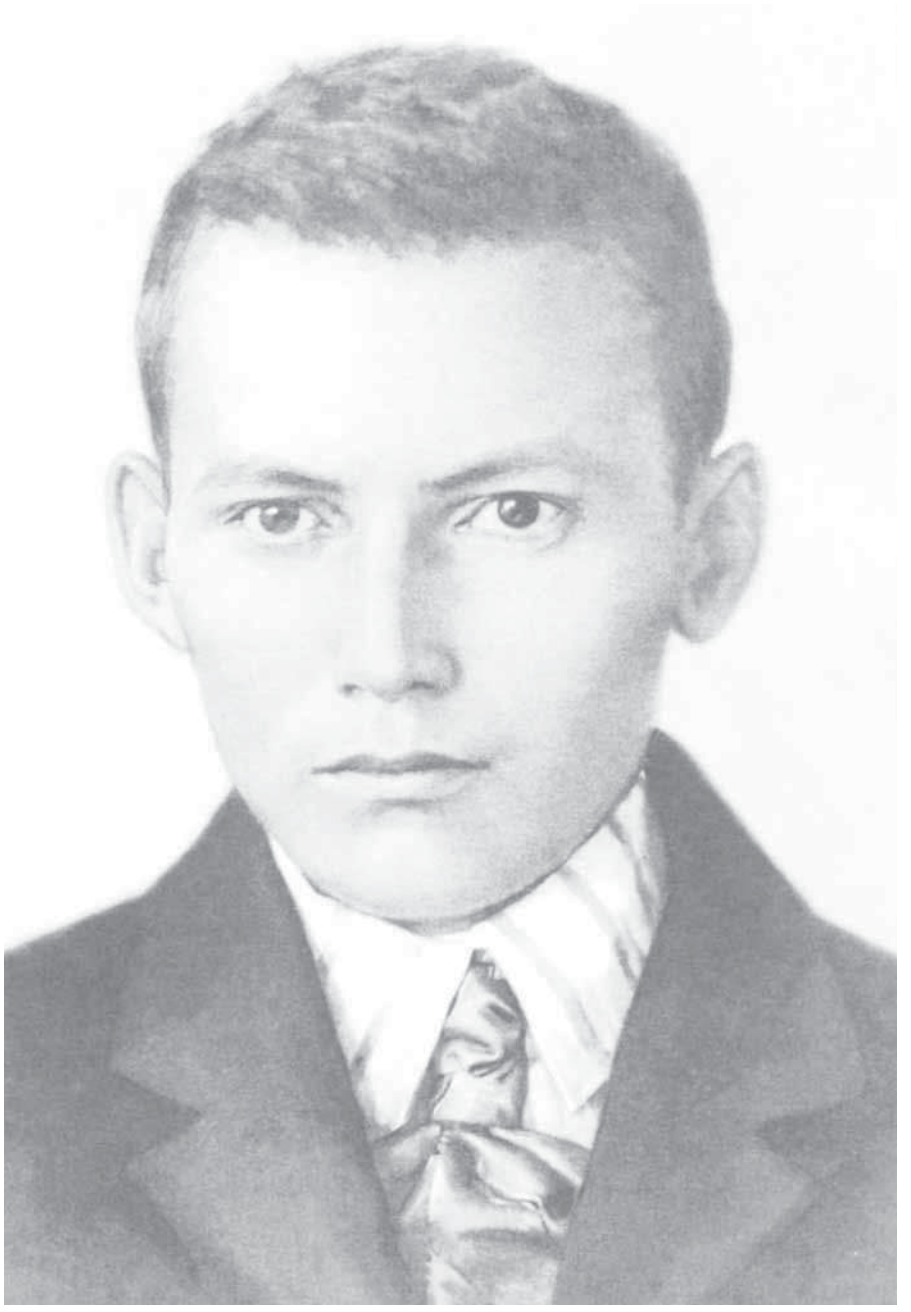

Стоит моя деревня на горке некрутой.
Родник с водой студеной — от нас подать рукой…
Здесь Бог вдохнул мне душу, я свет увидел здесь,
Молитву из Корана впервые смог прочесть,
Впервые здесь услышал слова пророка я,
Судьбу его узнал и путь тяжелый весь.

Так соединяется в единое целое мир родного аула и сакральное пространство мусульманского мира эпохи Пророка Мухаммада, когда был ниспослан Коран. История жизни Пророка (сира) становится примером для сына земледельца из татарского аула.

Даже в кажется шуточном и фольклорном Шурале Тукай поэт переходит от сравнения лесов с танцами и цирком к образу деревьев как «воинов Чингисхана». И рождается:

Приоткроется завеса исторической судьбы,
молвишь: «Ах, что ж с нами сталось? Или не божьи мы рабы?»

Поэт очень часто создает картину мира всего несколькими штрихами. Поэтому многие стихотворения Тукая до сих пор изучаются в начальных классах даже русскоязычными учащимися как блестящий пример владения татарским языком и лаконизма. Поэт видел в детях будущее нации, ее надежду. Не случайно, что они отвечали ему горячей любовью.

В 1911 году во время погромов национально-культурных организаций и медресе Тукай проклинал кадимистов как цепных псов наиболее ретивых жандармов: «Я весь преисполнен ненависти к Ишми и его приспешникам. Если они закроют все библиотеки, издательства и газеты, я готов порвать на себе одежду и босиком выбежать на улицу. Пред глазами у меня темная плена. Надежды на национальную жизнь, на осуществление моей мечты потеряны». И сегодня, в год Тукаевского юбилея, нужно думать не о дежурных заседаниях и концертах, а о защите и развитии национальных школ, библиотек, издательств и газет. Именно за это всю жизнь боролся поэт, который терпеть не мог красивых слов и парадных одежд. Поэтому в народе его прозвали «туры Тукай» (прямой, правдивый Тукай)!

Тукай во многом был самоучкой. Кроме чтения классических поэтических мусульманских текстов и хрестоматийных текстов русской литературы в году учебы ему пришлось самостоятельно постигать мировую литературу. Среди русских современников он упоминает имена Л. Толстого, Куприна, Л. Андреева, Надсона, среди классиков мировой литературы — Шекспира, Гете, Шиллера, Байрона, Гамсуна. Ряд стихотворений Тукая являются откровенно подражательными, но здесь, скорее, идет речь о заимствовании образов и поэтического языка для расширения пространства родного языка. В татарском вплоть до начала прошлого века наблюдался очень большой разрыв между высоким стилем элиты с его фарсизмами и арабизмами, языковыми формами еще времен Золотой Орды и низким стилем, то есть просторечием, на котором адекватно можно было выразить только жизнь простых тружеников. Таким образом, нужно было создать язык среднего стиля, то есть литературный язык нации. На уровне тюрок-мусульман России задачу создания современного литературного языка, так называемого «тюрки», решил Исмаил Гаспринский. В первых стихотворениях Тукая, написанных в Уральске, видно влияние языка «Тарджемана». Однако с переездом в столицу татар в 1907 году у поэта чувствуется усиление влияния говора Заказанья, который и стал основой современного литературного татарского языка. Для Тукая был далеким дух либеральной элиты, воплощенный в «Тарджемане». Поэтому гостиным казанской интеллигенции он предпочитал посиделки в народных харчевнях. Зато Тукай понимал народ и был в ответ понят им.

В советское время акцент делался на сиротстве Тукая, оторванности от мусульманских корней. Однако по своему происхождению он принадлежал к многолетнему клану имамов и мударрисов, а его отец Мухаммедгариф окончил крупнейшее медресе в Кышкаре. Наиболее известными имамами и мударрисами из рода Тукаевых стали переселившиеся из Заказанья мударрисы и шейхи в Стерлибаше под Стерлитамаком. Сам Габдулла в течение 12 лет (т. е. почти половину жизни) учился и преподавал в уральском медресе «Мутыгия». Если поэт и полемизирует по религиозным вопросам, то в его аргументации видна хорошая богословская подготовка. Поэтому, начиная с 1990-х гг., в творчестве Тукая стали выделять мусульманскую традицию, весьма близкую к установкам джадидов. Это четко видно и по кругу его общения, куда входили улемы-джадиды Муса Биги и Шегер Шараф.

К сожалению, трудно дать комплексную оценку творчеству Тукая. До сих пор отсутствует академическое издание его произведений, его научная биография. Так что исследователям классика татарской литературы есть над чем потрудиться. Будем же ждать открытия новых ликов великого Тукая в третьем тысячелетии.

Айдар ХАБУТДИНОВ,
доктор исторических наук

ДИАЛОГ ЦИВИЛИЗАЦИЙ

Певец киргизского народа

Семен Афанасьевич Чуйков (1902–1980) все свое творчество отдал Киргизии. Он родился в городке Пишкеке. В 12 лет он увлекся рисованием, и родители стали искать для него учителя. Семен Чуйков стал брать уроки живописи у видного местного художника и педагога Н. Г. Хлудова. В 1924–1930 гг. Чуйков учился в московском ВХУТЕМАСе (Высшие художественно-технические мастерские) в мастерской Роберта Фалька. В 1927 г. работы Семена Чуйкова были представлены на 1-й всесоюзной выставке «Искусство народов СССР» в Москве. Картины были замечены и получили положительные отзывы критиков. Спустя два года Третьяковской галереей была приобретен холст художника «Мальчик с рыбой». Затем были годы работы в Ленинградском художественном институте. Но каждый свой отпуск художник проводил в родной Киргизии. По его инициативе в 1934 г. был создан Союз художников Киргизии, открыта первая картинная галерея в 1935 г.

В 1952 г. в составе делегации художников с выставкой советского изобразительного искусства С. А. Чуйков первый раз побывал в Индии. Затем были поездки в 1957 и в 1968 гг. Своими впечатлениями об этой удивительной стране художник поделился на страницах книги «Образы Индии: записки художника».

Образы Индии: из дневника художника

Город спал. Южная ночь с темным небом, унизанным крупными мерцавшими звездами, была объята тишиной. Белоснежный мраморный мавзолей, как сказочное видение, стройно возвышался, украшая собой эту и без того прекрасную ночь. Словно охраняя гробницу, неподвижными часовыми стояли у подножия ее ряды стройных черных кипарисов.

Построенный в память любимой жены императора Шах-Джехана, мавзолей Тадж-Махал своей красотой похож на невесту. Очарование ли лунной ночи и тишины или красота мавзолея создавали это поэтическое настроение, но обаяние этой картины действительно было велико. Внутренность усыпальницы нам показали два мусульманина в белых тюрбанах со старинными фонарями в руках. Внутри впечатление было еще сильнее. Где-то далеко вверху, в темноте пропадал невидимый свод. Роскошная отделка смутно мерцала при слабом колеблющемся свете фонарей. Старик-мусульманин, рассказывая вкратце историю создания мавзолея, подвел нас к надгробию царицы, сверкавшему и вспыхивающему в полутьме.

Говоривший до сих пор шепотом старик упомянул о чудесной акустике здания и вдруг сильным тенором взял высокую ноту и протянул ее 3–4 такта. После того как он умолк, звук его красивого голоса, еще более чистый и прозрачный, где-то высоко под невидимым куполом звенел в продолжение шестнадцати секунд, постепенно замирая.

На краю пышного надгробия были разложены кисточки белых ароматных цветов, похожих на черемуху <…>.

Популярность Тадж-Махала исключительна: все о нем слышали или читали, все мечтают его увидеть. В чем же секрет этой популярности? Ведь художественные достоинства его хотя и несомненны, все же не выше достоинств многих других памятников в Индии, которые тем не менее почему-то лишены такой популярности!

ЮБИЛЕЙ

В 2011 г. Нижегородская государственная областная библиотека им. В.И. Ленина отмечает 150-летний юбилей. В культурном пространстве Нижегородской области Ленинка занимает особое место жизненно необходимого сообществу социального института, важнейшего информационного центра, оказывающего помощь в создании и осуществлении программ в области социального партнерства и взаимодействия этнических групп.

Долгие годы взаимного сотрудничества связывают областную библиотеку и Духовное управление мусульман Нижегородской области. В 2006 г. в Белом зале состоялась презентация книг, изданных ДУМНО: «Россия, Азия моя!», «Диалог цивилизаций» и «Форумы российских мусульман на пороге нового тысячелетия». В 2007 г. в библиотеке совместно с нижегородскими национальными центрами прошла конференция, посвященная Дню родного языка. Региональная национально-культурная автономия татар Нижегородской области представила на конференции «Родной язык» — сборник стихов поэтов, этнических мусульман, воспевающих любовь к русскому языку. 4 мая 2007 г. НГОУНБ принимала участников I Всероссийской научно-практической конференции молодых исследователей исламоведов и востоковедов «Современные проблемы и перспективы развития исламоведения и тюркологии». Предпраздничные ноябрьские дни 2009 г. подарили нижегородцам встречу с арабской рукописной книгой — редкой гостьей в наших краях. Выставка «Кораны Дагестана», организованная Институтом истории, археологии и этнографии Дагестанского научного центра РАН (Махачкала), прошла в Белом зале библиотеки.

В год юбилея хочется пожелать сотрудникам и читателям библиотеки доброго здоровья, благоденствия, творческих успехов, верных друзей и единомышленников.

Подготовила ***Нина АЛЕКСАНДРОВА***

КОЛЛЕКЦИЯ ЦИТАТ

Книги — друзья и приятели, которыми я сполна удовлетворен… Они не причиняют неосмотрительно обид, которых мог бы бояться их приятель; никто не услышит от них резкой речи. Они оставили нам мудрость, польза от которой будет длиться до конца ночей во все времена, среди всех людей.

Ибн-Ясир

ДАТЫ И СОБЫТИЯ МАЯ

8 — 95 лет со дня увековечения памяти Кузьмы Минина (1916), организатора и руководителя ополчения против польской и шведской интервенции в начале XVII века.
9 — День Победы.
15 — Международный день семьи.
27 — Общероссийский день библиотек.

ДЕНЬ В КАЛЕНДАРЕ

27 мая в России отмечается День библиотек. В эти дни во многих библиотеках проходят выставки, различные мероприятия. Предлагаем вам заглянуть в историю мусульманских библиотек. В 1849 г. журнал Министерства народного просвещения опубликовал интересную статью «О книгохранилищах на Востоке». Библиотеки на мусульманском Востоке давно обращали на себя внимание европейских ученых, таких как Г. Картмер, Г. Гаммер.

Ибн Халеф, владелец Джуздана, имел драгоценную библиотеку, в которой хранился знаменитейший и самый обширный комментарий на Алкоран в ста томах. Это сочинение перешло потом в Нишапур и оттуда в Исфаган, где еще в начале V века гиджры пользовался им Отби, известный историк Махмуда Газневида.

В то же время ученый визирь Ахмед, сын Юсуфа эль-Менази (умерший в 437 г. гиджры, т. е. 1045 от Р. Х.), основал две библиотеки при мечетях: одну в Мияфарикейне, другую в Амиде (Эдессе). Они еще сохранялись три века спустя, во время Абульфеды, который упоминает о богатстве ее книгами.

Три года после разорения Багдада, когда погибла в пламени или в волнах Тигра бо льшая часть основанных здесь разными халифами книгохранилищ, сожжена была и большая библиотека в Аламуте, заключавшая в себе преимущественно философские сочинения. В этом поджоге обвиняли знаменитого астронома Насир-Эддина Тусского. Дмали, как некогда про Авиценну, что он сжег эту библиотеку не столько для того, чтобы истребить вредные книги секты ассассинов, сколько для того, чтобы воспользоваться заключавшимися в ней философскими сочинениями.

При училище (медресе) Заирие, основанном в 662 г. гиджры (1263 г. Р. Х.) Меликом эль-Загиром эль-Бандукдари для всех четырех толков Ислама, учреждена была и библиотека, заключавшая в себе классические книги, преимущественно богословские.

Султан Мамлуков-Багаритов, основатель училища Мансурие, учредил при нем и богатую библиотеку. При училище Насирие, основанном Султаном Зейн-Эддин-Кетбугою, находилась также обширная библиотека.

Дочь султана Киляуна учредила училище Хиджазие, названное так в честь ее мужа Меликтемира эль-Хиджази; при училище было воспитательное заведение для сирот и библиотека.

При училище Менгутимурие (Мангу-Тимуровом), основанном в 698 г. гиджры (1298 нашего летосчисления), эмиром этого имени, находилась богатая библиотека для двух кафедр мусульманского богословия по обряду Мелеки и Ханефи.

Другой эмир, Сейф-Эддин, основал училище Меликие для учения по обряду Шафеи и при нем значительную библиотеку.

В 761 г. (1359) эмир Бешир учредил близ Каира училище Беширие с библиотекою.

Сейф-Эддин Олджи в 768 году гиджры (1366) построил училище, названное по его имени. При нем находилась библиотека.

В 785 г. (1383) основано было училище Субекие и при нем библиотека.

В 797 г. (1394) положено эмиром Джемаль-Эддин-Махмудом основание училищу Махмудие; при нем находилась библиотека, хранившаяся в большом порядке. Книгам дозволено было пользоваться всем, но только в самой библиотеке.

САФА

ПРОИЗВОДСТВО
МЯСНОЙ ПРОДУКЦИИ ХАЛЯЛЬ

КОМПАНИЯ
«САФА»

чистое мясо
верность традиции

www.safahalal.ru
8 (495) 781 85 67

ХАЛЯЛЬ • HALAL • ХАЛЯЛЬ • HALAL • ХАЛЯЛЬ • HALAL • ХАЛЯЛЬ • HALAL

Место проведения:
Международный выставочный центр «Крокус Экспо» (65-66 км МКАД, метро «Мякинино»)
Часы работы:
с 10 до 19 (26, 27 мая)
с 10 до 17 (28 мая)

MOSCOW HALAL EXPO 2011

26-28 мая

Вторая Московская международная выставка "Халяль"
главное событие российской халяль-индустрии

ТОВАРЫ: продукты питания: полуфабрикаты и готовые изделия, мясо, консервы, молочные продукты, бакалея, кондитерские изделия, мёд, сухофрукты, мореподукты, напитки, ингредиенты и специи.
Промтовары: парфюмерия и косметика, фармацевтика, одежда, книги, предметы искусства, ювелирные изделия и сувениры

УСЛУГИ: кафе, рестораны, гостиницы, туристические услуги; образование; исламские инвестиции, банкинг и страхование; оборудование и технологии; сертификация «Халяль»

ДЕЛОВАЯ ПРОГРАММА: Форум «Халяль сертификация в России и за рубежем», Бизнес-Форум: «Исламское финансирование в России: теория и практика», Презентации инвестиционных проектов, Дегустационный конкурс «Лучший халяльный продукт», Конкурс «Лучший экспонент»

ОРГАНИЗАТОР
Совет муфтиев России

ПРИ ПОДДЕРЖКЕ
Министерства иностранных дел России
Министерства промышленности и торговли России
Министерства регионального развития России
Правительства Москвы

Контакты: 129090, Москва, Выползов пер., 7, офис 307
Телефон: (495) 681-7372, (926) 020-6831, Факс: (495) 684-7679
E-mail: moscow.halal@gmail.com, www.halalexpo.org

Расчетно-кассовое обслуживание для юридических лиц и индивидуальных предпринимателей, в соответствии с нормами Ислама

- Бесплатное открытие расчетного счета.
- Мгновенное перечисление по системе БЭСП.
- Расчетное обслуживание + "Телебанк-НН" - 550 рублей в месяц.*
- Осуществление валютного контроля по экспортно-импортным операциям.

*Исполнение платежных поручений - 8 рублей (налоговые и иные платежи в бюджет и внебюджетные фонды - бесплатно).

ОАО КБ "Эллипс банк" Генеральная лицензия №1950 от 04.06.2008г.

ЭЛЛИПС БАНК
Восток-капитал

Филиал "Восток-капитал" ОАО КБ "Эллипс банк"
г. Н.Новгород, ул.Ванеева,д, 4/45 | (831) 411-70-71, 411-70-79
Центральный офис:
603000, г. Н. Новгород, пл. М.Горького, 4/2 | (831) 434-20-28

ГЛАВНЫЙ РЕДАКТОР
ДАМИР МУХЕТДИНОВ

MEDINA
ИЗДАТЕЛЬСКИЙ ДОМ

Редакционный совет: Д. В. Мухетдинов, А. Ю. Хабутдинов, Д. З. Хайретдинов, И. А. Нуриманов, А. В. Макаров
Выпускающий редактор: Н. А. Малкина
Верстка: А. А. Паньшин
Корректор: Л. А. Зелексон
Учредитель: ООО «Издательский дом "Медина"»
Выпуск газеты осуществляется при содействии
Фонда поддержки исламской культуры, науки и образования.
Точка зрения редакции может не совпадать с мнениями авторов, изложенными в статьях.
Газета зарегистрирована Федеральной службой по надзору в сфере связи и массовых коммуникаций.
Свидетельство о регистрации СМИ ПИ № ФС77-33598 от 17 октября 2008 г. При перепечатке ссылка обязательна.

Адрес редакции:
603024, Нижний Новгород,
Казанская набережная, 6,
Тел. (831) 243-00-11
e-mail: madina@sinn.ru
www.idmedina.ru
www.islamrf.ru
www.islamsng.com

Издательский дом «МЕДИНА»
Тираж 30 000 экз.

Издание содержит аяты и имена Всевышнего, поэтому относитесь к нему аккуратно